

# FUKUUCHI

Public Relations

No.245  
May

広報ふくち

新たな  
空へ

福智町図書館・歴史資料館「ふくちのち」前のワイ・ワイ・ワ広場が、3月15日にリニューアルオープン。【詳細はP.16「フクトビ」でご紹介】同様の子育て支援施策をはじめとする「令和8年度施政方針」が、町議会3月定例会で示されました。町誕生から今年で20年を迎えた福智町。今月は、町の未来を形創る新年度・施政方針をご紹介します。

令和8年度  
施政方針 Administrative Policy

2026  
5



**観** 光施策によって福智山麓に酒蔵や飲食店がオープンしたり、町のメインイベント「福智スイーツ大茶会」が復活したりと、にぎわいの起点づくりが進む福智町。日本のインバウンド需要も多様化し、町の新たな観光の可能性に期待が寄せられる今、魅力ある店舗出店や宿泊施設誘致につながる観光誘客と人の流れを生むため、町行政にしかできない観光基盤の整備に集中し、確かなビジョンをもった観光振興に注力してまいります。



**公** 共施設の老朽化対策として統合・集約化を推進。公民館機能は「コスモコミュニティセンター」へ集約し周辺の公共施設を含めた一帯を「子育て環境推進エリア」に位置づけ、各機能の面的効果を生み出していきます。体育館は現在建設中の総合体育館に集約。防災と地域活性の拠点として整備を進めています。ライセンサーや消防団施設も統合。効率化と機能向上を図ります。財源は過疎債や交付金を積極的に活用。町負担の最小化に努めます。



**少** 子高齢化の影響で人口減少が続く一方、3年連続で転入超過となるなど、定住促進施策の効果が表れている福智町。大手企業の調査による「住み続けたい自治体ランキング」では、県内60以上の市区町村の中から15位に選ばれました。こうしたプラスの流れを加速させるため、今年度は「第3次総合計画」と「地方創生総合戦略」を一体化させた統合計画を策定し、定住促進施策を強化。「いつまでも住み続けたいまち」としての魅力を磨いてまいります。



**町** の魅力発信をはじめ、特産品開発、企業連携、雇用創出を積み重ねてきたふるさと納税。本町の行財政と政策実現、持続的発展において不可欠かつ重要な取り組みであるため、今後もPRを強化し、財源確保に努めます。また、ふるさと納税寄附の堅調により最高額を更新している町の基金は、近い将来、国からの有利な財源が無くなることを見据え、適正範囲における収支バランスを取りながら、未来に向けて備えてまいります。



**福** 智の未来そのものである子どもたちが健やかに学び、夢を描けるよう、学びの環境の基盤整備に着手します。「高校生通学定期券助成」を継続し、町外通学を支援。日韓交流やハワイ交流などのグローバル教育を通じ、自ら行動できる力を育成します。さらには、猛暑対策として中学校体育館の空調整備に向けた設計に着手するとともに、老朽化した伊方小学校の改築に向けた取組にも着手し、教育環境の充実を図ってまいります。



**昨** 年度末には物価高騰が続く中、国の地方創生交付金に町の予算を上乗せし、町民一人あたり1万5千円分の「ふくふく商品券」を配布。生活支援にとどまらず、町内の消費喚起につなげました。今後も国の動きに連動し、町民の皆様の生活を支援する施策を展開してまいります。子育て分野では「保育料完全無償化」や「給食費無償化」を継続しつつ、今年度からは「高校生医療費無償化」で新たな子育て支援を実現してまいります。

令和8年度 政策の柱  
 Key Policy Measures

令和8年度

施政方針  
 Administrative Policy

旧赤池町・金田町・方城町が一つになって20年、歩みを重ねた「福智町」は今、次の一步をどう踏み出そうとしているのでしょうか。人であれば、人生の節目となる二十歳。町が描くこれからの姿とは——  
 黒土孝司町長が福智町議会で示した「令和8年度施政方針」をご紹介します。



**福** 智町誕生20周年の節目に立つにあたり、私は町民の皆様の暮らしの今と未来に正面から向き合い、不断の努力と決断で、成すべき改革を一步一歩、着実に前へ進めていく決意を新たにしたいところであります。すべての町民の皆様が多様な幸せを実感することができ、この町で生き、暮らすことに誇りを持ち続けられるよう、時代の波に果敢に挑み、全力でまちづくりを進めてまいります。

令和8年度におきましては、私が一貫して掲げている「確かな未来を創る」をテーマに、「定住促進施策の強化」、「生活支援と子育て支援」、「公共施設と機能の集約化」、「学びの環境づくり」、「観光振興の基盤整備」、「ふるさと納税の強化」の6つの視点を柱に据え、強い志をもって、町政を力強く切り拓いていく所存です。

今月、国の指針に基づき「福智町人材育成基本方針」を取りまとめ、その中で、町行政が果たすべき使命や存在意義として、「今と未来の町民の幸せのため、時代の変化に挑み、持続的発展を追求し、愛される町を創造する」というミッションを掲げました。この幸福追求には、いま町で暮らす町民の皆様だけでなく、将来福智町に生まれる子どもたち、福智町を選んで定住される未来の町民、そして役場で働く職員の皆様も含まれています。

時代の変化とともに直面する様々な課題に対し、果敢に挑戦していく職員姿勢を大切にしながら、職員一人ひとりが主体的に成長し、広い視野をもって持続可能なまちづくりを進めることで、住み続けたいと思われ、愛され、選ばれる町へと発展することを信じています。

私たちは「町民の皆様との信頼を築けているか」、「職員力を最大限に引き出す組織となっているか」、「感謝と情熱を心に宿しているか」、「真に必要なサービスを常に選び抜き提供できているか」を問いかけてながら、最小の経費で最大の効果を生む「行政のプロフェッショナル」として、今と未来に責任を持つ行政サービスに向け、職員一丸となって努めてまいります。

全力を傾注して町政を進めていくことをここに誓いし、令和8年度の施政方針ならびに、私の所信表明といたします。

### 防災・防犯

- 「令和7年度 地震に関する防災アクセスメント調査」の結果や「福智町地域防災計画」をもとにした大規模災害対策の強化
- 防災講演会やハザードマップ等による情報発信
- 自主防災組織の設立・育成の強化
- 町消防団の人材確保と処遇改善
- 消防団の適切な体制・環境の整備
- 交通事故防止に向けた啓発活動
- 自動車運転免許証の自主返納支援事業の実施
- 安全運転支援装置設置事業の実施
- 「防犯灯電気料助成事業」の創設

### 財産管理

- 本庁舎別館1階の改修と非常用自家発電を設置する工事の施行
- 経費削減及び定住人口増加に向けて遊休地の有効活用を推進

### 地域振興・地方創生

- 「日王の湯」の新たな運営者の公募と選定

- Aーデマンドバス「ふくくるバス」等地域公共交通の検討・再構築
- 高校生の学びを支える「高校生通学定期券購入助成事業」の実施
- 国の基準を順守した創意工夫によるふるさと納税事業の実施
- 多角的な国際交流事業を実施してグローバルリーダーを育成
- SNSやデジタルプロモーションを戦略的に活用した魅力発信
- 「消費喚起型」の観光コンテンツの開発
- 町の説明責任を果たしつつ、活気ある住民活動を周知する広報紙の発行
- 公正な行政情報サービスの提供を目的とした広報紙・全戸配布の実施
- 各課と連携して施策や災害情報を福智町公式のホームページやSNSで発信

### 暮らし手続き

- 戸籍へ正しい振り仮名の記載完遂
- マイナンバーカードの円滑な更新と利用促進
- 民間委託を含めた「総合窓口」の本格稼働
- 正しいゴミの分別や出し方の周知

### 人権推進

- リサイクル意識を向上する啓発活動
- 下田川清掃施設組合の施設等の解体
- 老朽化した町汚水処理施設の整備計画を策定
- 「福智町部落差別の解消の推進に関する条例」に基づく取組の推進
- 人権・同和問題に関する職員意識調査を基にした職員研修の実施
- 新築住宅資金等の滞納金徴収を強化
- 隣保館事業の検討・深化
- 公民館・集会所を兼ねる地域隣保館の統廃合

### 子育て支援

- 「子ども家庭センター」を軸とした、妊娠期から寄り添った、切れ目のない子育て支援の強化
- 子育て支援施策の強化
- 関係機関と連携した要保護児童対策の強化
- 「子育て短期支援事業（シヨートステイ）」を新たに実施し児童虐待を予防
- ひとり親家庭等・重度障がい者医療費の高校生の一部負担を全額助成

# Highlights of Our Key Initiatives 主要施策のご紹介

6つの政策の柱を軸に、各行政分野で展開する主要な施策をご紹介します。  
課題解決と持続可能なまちづくりにつながる取り組みをご確認ください。

- 子ども医療費の対象年齢を高校3年生（18歳到達年度末）まで拡大

### 医療・介護

- 公的医療保険の改定制度改正に伴う事務体制の整備・周知
- 特定健診・特定保健指導の推進
- 福岡県後期高齢者医療広域連合との連携で医療費適正化事業を推進
- 住民健診と継続的な保健指導等を実施
- 町独自特典を活用した「ふくおか健康ポイントアプリ」の推進
- 若年層の生活習慣病の予防啓発
- 「高齢者の保健事業と介護予防の一体的実施事業」によるフレイル予防の推進
- 「第2次健康増進計画」の策定や「第3期データヘルス計画」の見直しの実施
- 予防接種に対する助成事業の継続

### 福祉

- 地域の支えあい体制の構築・強化
- 障がいの有無にかかわらず共に助け合う共生社会の実現に向けた取組

- 高齢者、障がい者、生活困窮者などの多様な地域生活課題の解決に向けた包括的な支援体制の強化
- 社会的な障壁を除去する取組

### 農業振興

- 新ライスセンター建設工事に着手
- 米穀の需給と価格の安定に向けた取組
- 機械導入等補助事業の実施
- 研修費用を助成し農業の担い手を育成
- 農業法人化の調整・支援
- 新規就農相談・支援を重点に対策
- 農作業の効率化を図るは場整備
- 「土地盤整備事業」の実施
- 害獣の捕獲駆除並びに被害防止対策事業等への支援強化
- 農業委員対象の先進地視察研修の実施
- 赤池暁町・貴船地区周辺の調査に着手
- 事業完了に向けた国土調査事業を推進

### 建設事業

- 国や県からの交付金を有効活用した道路・橋梁等の点検・調査・修繕補修など適正な維持管理等

### 町営住宅

- 福智町営住宅長寿命化計画に沿う町営住宅の建て替え事業と維持補修の推進と管理戸数の削減を進め財政の健全化を図る
- 社会資本整備総合交付金事業による湧淵団地C棟解体工事、平原団地住戸改善工事及び天郷団地建替えに伴う実施設計を計画
- 高尾・荒迫団地の解体工事を計画
- 民間企業への管理業務委託を継続
- 住宅使用料滞納者への督促・催告・明け渡し訴訟等や未収金の回収強化
- 空き家情報の検索体制の構築
- 空き家解体への補助事業の実施
- 定住促進を図る民間住宅への助成を継続

### 町立病院

- 適切な感染症対策の実施
- 安心・安全な地域医療の提供と適正な医師確保
- 診療収入の確保や経費削減による経営改善





**総務課情報政策係長 村上慶孝** (総務課DX推進係長)  
**防災管財課防災危機管理係長 原口一仁** (建設課維持係長)  
**防災管財課管財係長 中野勇** (生涯学習課社会体育係長)  
**企画振興課地域振興係長 立花正太郎** (中城村派遣)  
**住民課住民係長 山本太地** (住民課)  
**住民課窓口係長 稲垣陽太郎** (総務課窓口係長)  
**人権推進課人権推進係長 大西理理華** (こども課こども支援係長)  
**こども課こども支援係長 石川真由美** (企画振興課地域振興係長)  
**農政課農政係長(農業委員会) 奥一幸** (生涯学習課人権同和教育係長)  
**建設課維持係長 佐藤陽介** (住宅課公営住宅係長)  
**住宅課公営住宅係長 桑野清一** (防災管財課管財係長)  
**生涯学習課社会教育係長 坂田早苗** (生涯学習課公民館係長)  
**生涯学習課社会体育係長 末永康彦** (防災管財課防災危機管理係長)

**係長**

**課長補佐**  
**人権推進課課長補佐 竹宗慶** (農政課課長補佐)  
**保険健康課課長補佐 松村俊明** (企画振興課課長補佐)

**課長**

**防災管財課長 若林友克** (住民課長)  
**住民課長 藤井浩二** (保険健康課課長補佐)

令和8年度  
**人事異動** Administrative Personnel Changes

辞令を受け、人事異動した教職員・町職員をご紹介します！

**金田**  
義務教育  
学校

児童生徒数：599人  
 学校長：井上修一  
 [ ]内は前任地等

**〔前期課程〕**  
**持丸修一郎** 副校長(赤小)  
**銅藤秀晃** 主幹教諭(下野小)  
**三輪侑矢** 教諭(新規採用)  
**小谷蓮華** 教諭(新規採用)  
**原口隆平** 教諭(香春思永館)  
**大里眞理子** 教諭(伊方小)  
**西村奏音** 教諭(市場小)  
**〔後期課程〕**  
**大鶴裕司** 主幹教諭(金田義務)  
**高柳実和子** 教諭(新規採用)  
**工藤志帆** 教諭(赤池中)  
**中野享子** 教諭(田川西中)



**伊方**  
小学校

児童総数：281人  
 学校長：山本公平  
 [ ]内は前任地等

**弁城**  
小学校

児童総数：63人  
 学校長：長尾公仁  
 [ ]内は前任地等

**市場**  
小学校

児童総数：265人  
 学校長：茅島陽子  
 [ ]内は前任地等

**上野**  
小学校

児童総数：60人  
 学校長：坂本紳二  
 [ ]内は前任地等

**方城**  
中学校

生徒総数：182人  
 学校長：久富靖剛  
 [ ]内は前任地等

**赤池**  
中学校

児童生徒総数：201人  
 学校長：田上修司  
 [ ]内は前任地等

**係員**

**林修平** 主幹教諭(伊方小)  
**富永萌恵** 教諭(新規採用)  
**中野弦己** 教諭(金田義務)  
**小松由美** 教諭(伊方小)

**田上修司** 校長(金田義務)  
**大井喜幸** 教頭(糸田中)  
**福田和憲** 主幹教諭(方城中)  
**井上心華** 教諭(新規採用)  
**平井悠河** 教諭(新規採用)  
**山角華蓮** 教諭(新規採用)  
**山本秀信** 教諭(赤中)

**出納室主査 原田篤志** (農政課)  
**企画振興課主査 原田広太** (防災管財課)  
**税務課主査 仲谷太一** (防災管財課)  
**税務課主査 永末沙都季** (総務課)  
**住民課主査 植田絵美** (総務課)  
**住民課主査 鎌田佳枝** (生涯学習課)  
**住民課主査 森由依** (税務課)  
**こども課主査 小松原満里奈** (総務課)  
**こども課主査 河口百合恵** (生涯学習課)  
**農政課主査 日永田憲章** (企画振興課)  
**住宅課主査 楠木広幸** (保険健康課)  
**学校教育課主査 白石美幸** (税務課)  
**生涯学習課看護師 原ちか子** (こども課)  
**生涯学習課主査 斉藤亮磨** (田川広域水道企業団派遣)  
**田川広域水道企業団派遣主査 永野昌勝** (建設課)  
**田川地区広域環境衛生組合派遣主査 山村智昭** (田川地区畜場組合派遣)  
**中城村派遣主任主査 三浦俊祐** (学校教育課)  
**総務課主任主査 飯屋祐希** (企画振興課)  
**住民課主任主査 江藤悠馬** (住宅課)  
**人権推進課主任主査 浦田知枝** (企画振興課)  
**農政課主任主査 高野真衣** (税務課)  
**建設課主任主査 松井健太** (議会事務局)  
**生涯学習課主任主査 田島一美** (出納室)  
**議会事務局主査 和佐翼** (企画振興課)  
**総務課主査 今村莉子** (新規採用職員)  
**防災管財課主査 田中克憲** (新規採用職員)  
**企画振興課主査 石山優香** (新規採用職員)  
**企画振興課主査 稲垣実生** (新規採用職員)  
**住民課主査 宮脇信哉** (総務課)  
**こども課主査 寺岡莉那** (住民課)

※( )内は前課。

FUKUCHI TOWN OFFICE **新人職員紹介**



生まれ育った福智町で、様々な学びを得ながら、町民の皆さまに信頼してもらえるような職員になりたいです。

Name 田中 克憲さん

Group 防災管財課 防災危機管理係



Name 石山 優香さん

Group 企画振興課 地域振興係

町内外の方々が福智町の良さを再発見してもらえるようなイベントを増やし、活気ある町づくりをしたい！

町民との信頼関係を大切に、積極的な交流を通じて地域課題の解決に取り組む、魅力ある町づくりに貢献したい！

Name 稲垣 実生さん

Group 企画振興課 政策推進係



Name 今村 莉子さん

Group 総務課 情報政策係

誰も取り残されない支援を大切に、町民の皆さまに寄り添い安心して頼ってもらえる職員になりたいです。



令和8年度

# 予算

Budget for FY2026



貴重な財源をどう生かすか——  
「当初予算」の概要をお知らせします。

## 寄付金収入も「減」依然厳しい財政

昨今の物価高騰や賃金上昇をはじめ、不透明な国際情勢の影響を受け、地域経済を取り巻く環境は非常に厳しい状況となっています。町の本年度予算においても自主財源の根幹である町税収入では、昨年度から横ばいの16億4千万円程度を計上しました。これまで町税を上回る収入を得てきたふるさと納税は、昨年度、約33億5千万円の寄付実績で、一昨年度より約8億2千万円減収。自治体間競争の激化や国の規制強化による影響から減少傾向となっています。当初予算では国や県に依存した財源割合が、ふるさと納税を除くと約7割弱を占め、今後とも依然として収入の多くを依存財源に頼らざるを得ない状況が続くことが予想されます。

## 経費削減を強化し財政の安定を図る

平成29年度から取り組む財政健全化に向けた経費の見直しを行っているものの、物価高騰の影響を受け、町単独事業の経常経費は昨年度から増額となっています。公共施設等総合管理計画・公営住宅長寿命化計画等に基づくインフラ資産は物価高騰による事業費の増加が確実にあり、加えて、高齢障がい者福祉や子育て支援制度の給付費の拡充、頻発化・激甚化する災害の備えなど、新たな財政需要も生じている中、町税の増加は見込めない状況です。引き続き予算を許さない財政状況に対応すべく、実効性の高い事業への選択と集中を図り、限られた財源を真に必要な分野に重点的かつ効率的に配分する経費削減を強化していきます。

## 町の持続的発展に向け自律的改革へ

町の財政は、令和7年度決算(見込)で、家計でいえば貯金にあたる「基金」が過去最高額を更新します。一方、家計でいえば借金にあたる「起債残高」は昨年度より17億円増となりましたが、それと比較して基金残高が高い状況は変わりません。しかしながら、長期化する物価高や社会保障費の増加も見込まれており、さらなる財政確保が求められています。今後とも過去の教訓を胸に、町の持続的発展に向けた歳出・歳入両面を踏まえた自律的な改革を進めていきます。

### 一般会計歳出【目的別グラフ】

議会費	1億2,497万円(0.6%)
総務費	23億1,643万円(11.0%)
民生費	59億4,762万円(28.3%)
衛生費	21億3,214万円(10.1%)
農林水産費	14億7,828万円(7.0%)
商工費	2億6,146万円(1.2%)
土木費	12億7,140万円(6.0%)
消防費	5億4,342万円(2.6%)
教育費	33億6,794万円(16.0%)
公債費	23億5,056万円(11.2%)
労働費・災害復旧費・諸支出金・予備費	12億7,172万円(6.0%)

### 一般会計歳出【性質別グラフ】

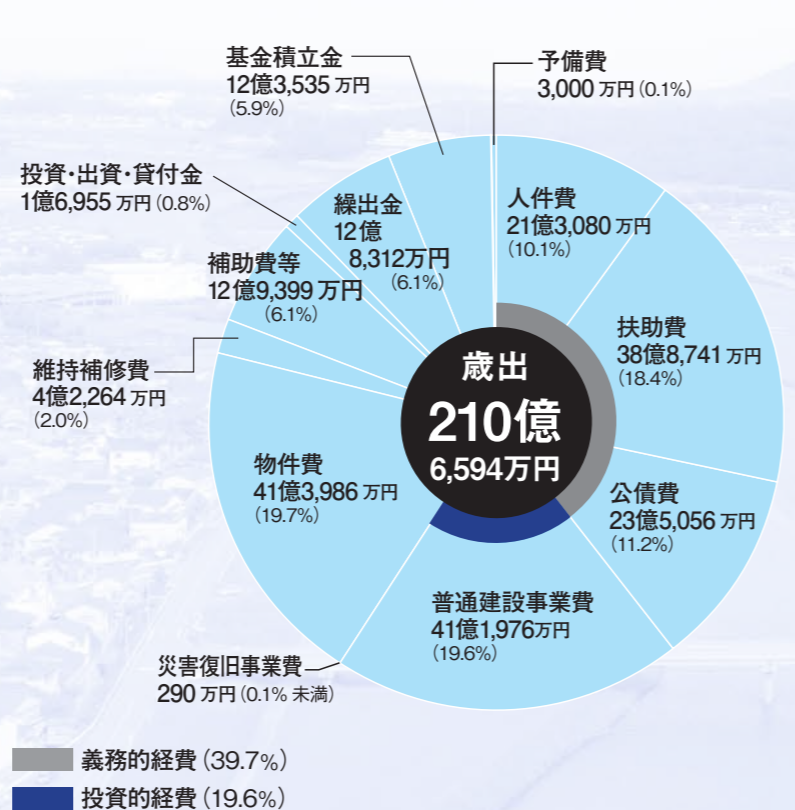

### 一般会計歳入

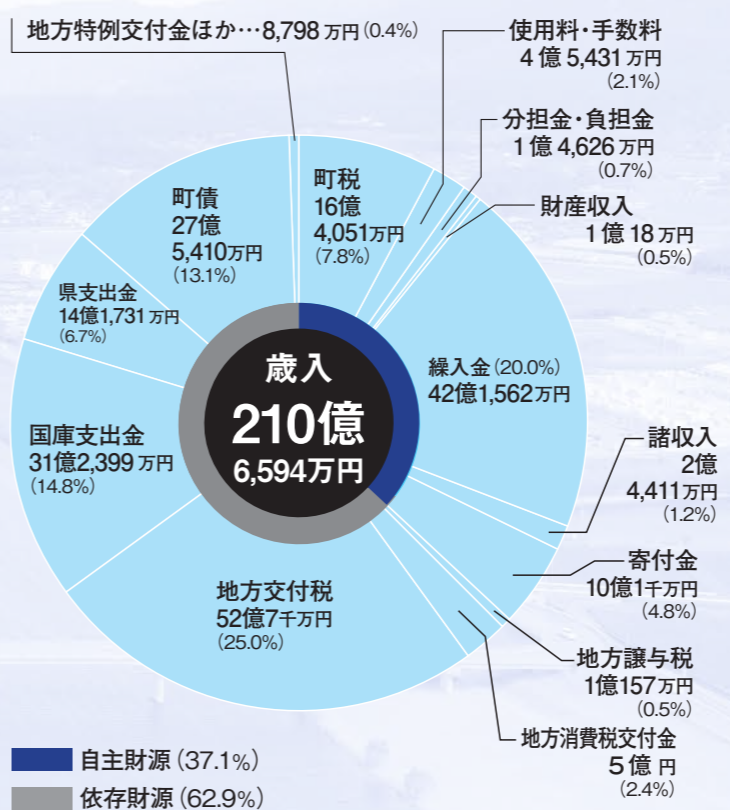

### 特別会計予算

特別会計	予算等金額
同和地区住宅新築資金等貸付事業特別会計	260万円
国民健康保険事業特別会計	27億201万円
後期高齢者医療特別会計	4億4,183万円
国民健康保険福智町立診療所事業特別会計	4億9,686万円
田川郡町村公平委員会特別会計	359万円

### 用語説明

〔一般会計と特別会計〕  
地方公共団体の会計のうち「一般会計」は基本的・全般的な経費を管理する会計で、「特別会計」は特定の事業を行うために、特定の歳入・歳出を一般会計と区分して管理するための会計です。

#### 〔歳入〕

- ▼町税：みなさんに納めていただく「町民税」「固定資産税」「たばこ税」「軽自動車税」などの税金です。
- ▼地方交付税：市町村の財政力に応じて国から交付されるお金で「普通交付税」と「特別交付税」があります。「地方交付税」は、団体間の財政力の不均衡をなくし、どの住民にも一定の行政サービスが行えるよう、国税(所得税、法人税、酒税、消費税及びたばこ税)として集められた財源のうち一定割合の額を、地方公共団体に再配分するものです。
- ▼町債：町の借入金(借金)で償還が2年以上にわたるものです。公共施設建設のように一時的に多額の経費を必要とし、かつ長期間にわたって利用できるもの財源にあてられます。
- ▼国庫支出金：市町村が行う特定の事業に対して国から交付されるお金で、国庫負担金、国庫補助金、国庫委託金の3つに分類されます。
- ▼県支出金：市町村が行う事業に対して県から交付されるお金で、通常は使途が特定されます。
- ▼繰入金：積立金(基金)の取り崩し金や他の会計から繰り入れたお金です。

#### 〔目的別歳出〕

- 地方公共団体が行う事業を目的別に分類するもので、行政サービスの水準や行政上の特色などを知らることができます。
- ▼議会費：議会運営のための経費です。
- ▼総務費：行政全般の事務などに関わる経費です。
- ▼民生費：障がい者、高齢者に対する福祉の充実や子育て支援などの経費です。
- ▼衛生費：環境保全、疾病予防、健康増進などの経費です。
- ▼農林水産費：農業振興のための支援や生産基盤整備などの経費です。
- ▼商工費：商工業や観光の振興などに関する経費です。
- ▼土木費：道路や河川、公園、施設建設など社会資本整備のための経費です。
- ▼教育費：学校教育・生涯学習の充実、文化・スポーツ振興などの経費です。
- ▼公債費：事業を行うために借りたお金(町債)の元金・利子や一時借入金の利息を支払うための経費です。
- ▼諸支出金：他の支出科目に含まれない経費をまとめた科目です。各種基金への積立金、土地取得費等があります。
- ▼予備費：予算編成の際、予期しなかった支出に対応するための科目です。

#### 〔性質別歳出〕

- 地方公共団体の経費を性質別に分類するもので、義務的経費、投資的経費、その他の経費に区分できます。義務的経費は支出が義務づけられている経費で、投資的経費は行政水準の向上にかかるとされています。
- ▼人件費：議員報酬、職員給与などです。
- ▼物件費：旅費、交際費、需用費など消費的性質をもつ経費です。
- ▼維持補修費：道路や公共施設などを管理するために必要な経費です。
- ▼扶助費：社会保障制度の環として、高齢者、児童、心身障がい者などに対して行う支援のための経費です。
- ▼補助費等：町から他の団体などに対して行政上の目的から支払う経費です。報償費(講師謝金等)、役務費(保険料等)、負担金・補助金及び交付金(助成金等)などが該当します。
- ▼普通建設事業費：道路や公共施設の新増設に必要とされる経費です。
- ▼災害復旧事業費：災害で被災した施設などを復旧するための経費です。
- ▼公債費：町の借入金などを償還するための経費です。
- ▼積立金：財政運営を計画的に行うため財源変動に備えて積立てる経費です。
- ▼繰出金：一般会計、特別会計、基金との間で、相互に資金運用をするための経費です。

お知らせ 経済センサス活動調査

日本経済の未来のため 調査回答へご協力を

問 企画振興課 地域振興係 ☎ 22-7766

日本にあるすべての事業所と企業を対象とした「令和8年経済センサス活動調査」が実施されます。調査票は、調査員証や腕章を身に着けた県知事任命の調査員が直接配布(手渡し・ポスト投かん)するか、国による郵送で配布します。



● 回答方法

- ▶ インターネット  
政府統計オンライン調査総合窓口へアクセス。調査票に記載のID・パスワード等を入力して回答。
- ▶ 調査票を郵送  
紙の調査票に記入し、同封の返信用封筒で郵送。

お知らせ 福智ふくふく商品券

返却された商品券 役場窓口で受取可能

問 企画振興課 政策推進係 ☎ 22-7766

町から「ゆうパック」で発送した商品券のうち、ご不在や宛名不明などでお手元に届かなかった商品券を役場で預かっています。心当たりのあるかたは、以下の手順で手続き・受取をお願いします。

ステップ① 電話で返却確認をする

商品券が役場に返却されているか、企画振興課までお電話ください。  
※ 郵便局保管の場合は役場でお渡しできません。



ステップ② 本人確認書類等を持参し役場窓口へ

窓口に来るかたの本人確認書類(運転免許証・マイナンバーカードなど)をもってご来庁ください。  
【代理で受け取る場合】  
同一世帯分▶ご家族分の本人確認書類は不要  
同一世帯以外分▶名義人の本人確認書類が必要

お知らせ 高校生通学定期券購入助成事業

高校に通う費用助成 定期券の撮影忘れずに

問 企画振興課 政策推進係 ☎ 22-7766

子育て世帯の負担軽減と公共交通機関の利用促進を図るため、高校生が使用する通学定期券の購入費用の一部を助成しています。申請には、定期券の写真やコピーなどが必要。更新や返却、破棄をする前に、必ず保存・保管をお願いします。定期券の計算方法など、事業の詳細については町HPでご確認ください。



- ▶ 対象 定期券で通学する高校生の保護者  
※ 生活保護受給世帯は除く
- ▶ 対象定期券 定期券の4~9月分(最大6か月分)
- ▶ 助成金額 購入費の2分の1(上限30,900円)
- ▶ 申請方法 町公式LINEによるオンライン申請
- ▶ 申請開始日 令和8年6月17日(日)  
※ 受付開始前に対象世帯へ案内を郵送予定。

ニュース 災害時の物資供給に関する協定を締結

有事に命つなく協定で 地域の防災力を強化

問 防災管財課 防災危機管理係 ☎ 22-7771

↓既に協定を結んでいる田川市を除いた田川地区7町村が協定を締結。



災害発生時に、食料などの物資を優先して供給してもらう「災害時における物資の調達及び供給に関する協定」。この協定を田川郡6町1村が結ぶ合同締結式が3月30日に行われました。今回締結した(株)グリーンケミーの田中睦美代表は「災害時には食の供給で地域に貢献したい」とコメント。各町村は、協定の締結で災害発生時の備えを強化しました。

ニュース デュプロ株式会社が町へ寄付

Duplo 地方創生を寄付で応援 企業版ふるさと納税

問 企画振興課 政策推進係 ☎ 22-7766

↓④から竹下靖副町長、黒土孝司町長、岩切利積代表、前田悠介さん。



印刷機の総合メーカーであるデュプロ株式会社(福岡市博多区)からの企業版ふるさと納税を受け、3月23日に「寄付目録贈呈式」を行いました。同社は、現在整備中の総合体育館建設事業に対し100万円を町に寄付。同社の岩切利積代表は「町や子どもたちを活気づける事業に生かしてほしい」と言葉を寄せ、町長へ寄付目録を手渡しました。

ニュース 平成筑豊鉄道・沿線地域公共交通協議会

法定協の書面決議で 路線バス案へ転換決定

問 企画振興課 地域振興係 ☎ 22-7766

平成筑豊鉄道・沿線地域公共交通協議会による「平成筑豊鉄道の今後の在り方」についての書面決議の結果報告が3月25日に福岡県庁で行われ、「路線バス案への転換を決定」した旨が服部知事より沿線自治体の首長へ伝えられました。今回の決定を基に、今後も強固で持続可能な公共交通の再構築に向け関係機関による協議が進められる予定です。



↑知事が報告した結果を受け止める沿線の首長たちと河合賢一社長。

お知らせ 第3回 あがのグリーンフェスタ

「花」と「器」と「植物」と 上野焼の里でコラボ

問 上野焼協同組合 ☎ 28-5864

福 智山の麓の上野で「グリーン」をテーマに植物と上野焼のコラボイベントを開催します。



「花と植物と上野焼の出会い」  
6/6(土)~7日  
10:00~16:00  
※ 少雨決行  
上野焼陶芸館前広場

参加募集 令和8年度「少年の翼」参加者募集

平和の大切さと異文化 学ぶ兄弟都市への旅

問 生涯学習課 社会教育係 ☎ 22-1521

兄弟都市・中城村との交流事業。沖縄県内で戦跡を巡り命や平和の尊さを考え、村内では民泊を通して歴史や文化の違いを学びませんか。

- ▶ 訪問日程 7月24日(金)~26日(日)
- ▶ 受入日程 令和9年1月29日(金)~31日(日)
- ▶ 費用 25,000円
- ▶ 対象 町内在住 / 町立学校の5・6年生
- ▶ 申込 5月11日(日)~22日(金)の間に、WEBで申込が必要。詳細は、右の二次元コードから福智町公式HPをご確認ください。
- ▶ 定員 18人 ※ 定員になり次第、受付終了





MUSIC  
GOURMET  
WARE

アーティストの甘いメロディーが場内を包む  
童謡の町ならではの音楽ステージを開催!

「うれしいひなまつり」や「かもめの水兵さん」などの名曲で知られる童謡作曲家・河村光陽。その出身地として醸成された、童謡の町を体現するため、「福智スイーツ大茶会」のメインステージで「福智町音楽祭」を開催しました。ステージには、福智町文化連盟に所属する6団体と、県内外の音楽シーンを牽引する6組のアーティストが登場し、生演奏を披露。心地のよい歌声やギター・ピアノの旋律で、甘いスイーツの香りが漂うスイーツドーム内のムードを高めました。



④ 福智町文化連盟に所属するコーラス団体による特別ステージ「福智の歌声」。最後には出演した6団体が、福智町イメージソング「月夜歌」を合唱し、会場に美声を響かせました。／⑤ 観衆が曲に合わせて、手を叩く場面も。

県内外の有名スイーツ店が福智町に集結  
過去最多数となる約3万5千人が来場!

40 を超える県内外の有名スイーツ店などが金田ドームに集結した「スイーツ大茶会2025」。お目当てのスイーツをゲットしよう、過去最多の来場者数となる約3万5千人の熱気で会場が包まれました。福智で生産された農産物と有名スイーツ店「萬平浪漫(田川市)・DE・N(福岡市)が特別コラボした「SWEETS DE FUKUCHI」や、一流シェフ集団「博多ミラベル21」による特製スイーツが楽しめる茶席も完売するなど大盛況。約6年ぶりに復活した「福智スイーツ大茶会」は大成功を収めました。



④ 大茶会初日、開場して間もなくの場内。あたり一面、人・人・人で埋め尽くされ活況した会場内。／⑤ 福智町産のレモン・いちご、有名スイーツ店がコラボした「SWEETS DE FUKUCHI」。両日完売する大人気商品に!

# 福智スイーツ大茶会

FUKUCHI FIND FESTIVAL

Photo Report

福智町の魅力が詰まった町のメインイベント「福智スイーツ大茶会」が、3月28・29日に金田ドームで開催されました。約6年ぶりに待望の復活を遂げた大茶会。当日の様様をご紹介します!

甘味の後は塩味!グルメストリート大盛況  
詰めかけた来場者たちに「食」の魅力をPR!

普段は実店舗やふるさとな逸品が一堂に集った「福智グルメストリート」。生産者10店舗が軒を連ねる会場に、甘いスイーツの後に塩気を求める来場者が詰めかけました。今年も「福智グルメストリート」の場内に、その場で味わったグルメなどを寄付で入手できる「ふるさと納税ブース」と、福智町の農産物や特産品を実際に販売するブースを新設。味覚の感動を一過性で終わらせず、次の来訪や購入へつなげる取り組みで、福智町の食の魅力を力強く発信しました。



④ 正午が近くなると、店舗とお客の熱気で満ちたグルメストリート。／⑤ 昨年、上野にオープンした「天郷醸造所」も今回初出店。フラッグシップモデル「天郷」をはじめとするクラフトサケを販売し、醸造所自慢の味をPR。

伝統と格式を誇る福智の特産品「上野焼」  
「見て・触って」魅力を体感いただく機会に!

四 百一十年以上の歴史をもつ国指定の伝統的工芸品「上野焼」。福智町が誇る器の魅力をお伝えするため、上野焼の器でお抹茶を点てて「賞味いただき」茶道体験。福智町と包括連携協定を結ぶJALのCA「ふるさとアンバサダー」がデザインした特製プレート「SORANOWA」の販売、特製スイーツと菓子皿のコラボ企画販売、上野焼を制作する体験コーナーの設置などの多彩な企画を実施しました。ご来場の皆さまに、上野焼を実際に見て、触れていただくことで、その魅力を体感いただきました。



④ 特製スイーツと上野焼菓子皿のコラボ販売ブースでは、家族連れやカップル、友達同士が絶品スイーツに舌鼓。／⑤ メインステージで行われた「茶道体験」。裏千家辻村社中の指南のもと、参加者がお抹茶点てに挑戦。



**税金**は医療や福祉、教育の充実、道路整備など、わたしたちの暮らしを支え豊かにする町の大切な財源です。本年度の町税の納期限は次のとおりです。納期限までに忘れず納税してください。

【軽自動車税】	【固定資産税】	【町県民税】	【国民健康保険税】
全期 ▶ 6月1日(月)	1期 ▶ 6月1日(月)	1期 ▶ 6月30日(火)	1期 ▶ 7月31日(金)
	2期 ▶ 7月31日(金)	2期 ▶ 8月31日(月)	2期 ▶ 8月31日(月)
	3期 ▶ 9月30日(木)	3期 ▶ 11月2日(月)	3期 ▶ 9月30日(木)
	4期 ▶ 12月25日(金)	4期 ▶ 2月1日(月)	4期 ▶ 11月2日(月)
			5期 ▶ 11月30日(月)
			6期 ▶ 12月25日(金)
			7期 ▶ 2月1日(月)
			8期 ▶ 3月1日(月)

※納付書は6月上旬発送 ※納付書は7月上旬発送

### Information

- ▶ 今年度から発送する納税通知書等は全国統一様式を使用することとなり、昨年度までと比べ大変見づらくなっていますので、ご了承ください。
- ▶ 軽自動車税を口座振替で納税されているかたは、軽自動車検査協会で納税確認ができるようになったため、今年度より領収書兼納税証明書(継続検査用)の発送は行いません。

## 滞納者を厳しく処分

**滞納**は、滞納者にとって延滞金や督促手数料、滞納処分といった不利益の元ですが、町にとってもその整理に多くの費用がかかります。この費用は、貴重な町税などの収入で補われており、滞納者が納期限を守って納税していれば、費やさなくて済むものです。経費削減のためにも、納期限内納付にご協力ください。なお、納税が困難な場合は、本庁税務課で納税相談を行っています。

- ▶ 町県民税(普通徴収/特別徴収) ▶ 法人町民税 ▶ 軽自動車税 ▶ 固定資産税 ▶ 国民健康保険税 ▶ 入湯税 ▶ 町たばこ税の滞納に対し、次のように厳しく滞納処分を行っています。

### 1 滞納すると… 高率の延滞金が加算されます

- ▶ 納期限の翌日から納税の日までの日数に応じ、条例で定める割合で計算した額の延滞金が加算されます。なお、延滞金がかかる場合は、完納後に延滞金の納付書が届きます。
- ▶ 延滞金の計算方法については、町HPで確認するか、税務課収納対策係へお問い合わせください。

### 2 納期限を過ぎて未納があると… 督促状が届きます

- ▶ 法律により督促状を送付
- ▶ 納期限を20日過ぎても完納しない場合、法律により督促状が送付されます。
- ▶ ※納期限までに完納すれば督促状は届きません。

### 3 滞納が続くと… 財産が差し押さえられます

- ▶ 給与・預金・動産・不動産などを差し押さえ
- ▶ 督促状発送後10日経っても完納しないとき、法律により、徴税吏員は時前の通告なしで滞納者の財産を差し押さえなければならないこととされています。督促状が届いたらすみやかに納税されることをお勧めします。病気や失業など、やむを得ない事情がある場合は、税務課収納対策係にご相談ください。

役場税務課収納対策係 ☎22-3517

## 後期高齢者医療制度にご加入の皆さまへ

令和8年度の…

# 保険料額 について!

子ども・子育て支援施策に安定した財源を確保するため、「後期高齢者医療制度」を含むすべての医療保険者に「子ども・子育て支援納付金分」(以下、「子ども分」)の納付が義務付けられました。このページでは、令和8年度後期高齢者医療保険料の決定方法や軽減措置についてご紹介します。保険料額は、7月に送付予定の「令和8年度後期高齢者医療保険料額決定通知書」をご確認ください。

役場 保険健康課 ☎0947-22-7763 / 後期高齢者医療お問い合わせセンター ☎092-651-3111

### 令和8年度 保険料額の決定方法

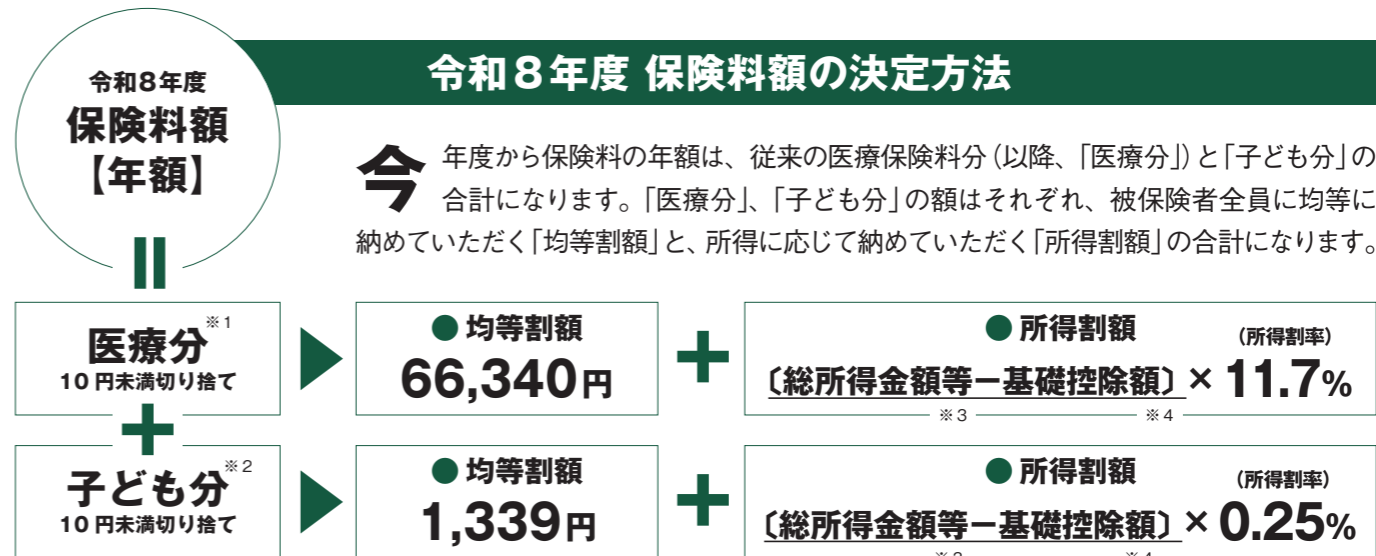

※1:「医療分」の賦課限度額は85万円。/ ※2:「子ども分」の賦課限度額は2.1万円。  
 ※3:「総所得金額等」とは、前年中の「公的年金等収入－公的年金等控除額」、「給与収入－給与所得控除額」、「事業収入－必要経費」などの合計額で、各種所得控除前の金額。また、給与所得と年金所得の双方を有する場合は、最大で10万円を控除する所得金額調整控除の適用があります。  
 ※4:「基礎控除額」とは、合計所得金額が2,400万円以下の場合43万円ですが、2,400万円を超える場合は異なります。

### 令和8年度の保険料軽減

世帯の所得状況に応じ、均等割額(医療分66,340円、子ども分1,339円)を軽減します。今年度は、均等割額(医療分)の7割軽減(本則)が特例により7.2割軽減になります。ただし、同一世帯内の被保険者及び世帯主に所得が不明な方がいる場合、軽減されません。

対象者の所得要件 <small>※5 同一世帯内の被保険者及び世帯主の軽減対象所得金額の合計額</small>	軽減割合 <small>(同軽減後の均等割額の年額)</small>	
	本則	令和8年度
43万円(基礎控除額) +10万円×(給与所得者等の数－1)以下	7割	7.2割 ▶医療分18,575円 ▶子ども分401円
43万円(基礎控除額)+31万円×被保険者数 +10万円×(給与所得者等の数－1)以下	5割	5割 ▶医療分33,170円 ▶子ども分669円
43万円(基礎控除額)+57万円×被保険者数 +10万円×(給与所得者等の数－1)以下	2割	2割 ▶医療分53,072円 ▶子ども分1,071円

※5:4/1時点(年度途中で75歳になるかた、県外からの転入者、障害認定による加入者等はその時点)の世帯が基準。  
 ※6:「軽減対象所得金額」とは、基本的に総所得金額等と同額ですが、満65歳以上のかたの公的年金については、「公的年金等収入－公的年金等控除額－特別控除額(最大)15万円」となります。また、事業専従者控除、分離課税所得の特別控除は適用されません。  
 ※7:下線部計算式は、同一世帯内の被保険者または世帯主のうち2人以上が、給与所得または公的年金に係る所得を有する場合に適用。また、「給与所得者等の数」を算定する際は、給与所得控除を65万円ではなく55万円が算定。

## 醤油麴の和え物

### 材料(2人分)

ほうれん草	1/2 束 (100g)
にんじん	1/3 本 (50g)
醤油麴	大さじ1

### 作り方

- 鍋にお湯を沸かし、ほうれん草を1~2分茹でる。ザルにあげて水にさらし、しっかり水気を絞る。
- ほうれん草は3cmほどの長さに切り、にんじんはせん切りにする。
- 醤油麴と②を和えたら完成。



両取りレシピ。

健康・簡単

醤油麴で決まる！

## キャベツのステーキ

### 材料(2人分)

キャベツ	1/4 玉
油	大さじ1
ヨーグルト(無糖)	大さじ1
☆ 醤油麴	小さじ1
豆乳	大さじ1

### 作り方

- キャベツの芯を落とさないように半分にくし切りにする。
- フライパンを熱して油を引き、中火で蓋をして蒸し焼きにし、焼き目がついたらひっくり返す。
- 両面に焼き色がついたら取り出す。
- ☆をすべて混ぜ合わせてソースをつくり、キャベツをお皿に盛って上からかけて完成。

体いたわり

健康レシピ

No.8

## 醤油麴の卵焼き2種

### ●豆苗と桜えびの卵焼き

### 材料(2人分)

卵	3個
豆苗	1/3 袋
桜えび	大さじ1
醤油麴	小さじ1
サラダ油	適宜

### 作り方

- ボウルに卵を割り、切るように混ぜる。
- 豆苗は2cm程の長さに切り、残りの材料もすべて①に加えて混ぜ合わせる。
- フライパンを熱して油を引き、②の1/4量を流し込んで中火で焼いて巻いていく。残りも同様に少しずつ流し入れ、巻いて完成。

### ●大葉の卵焼き

### 材料(2人分)

卵	3個
大葉	5~10枚
醤油麴	小さじ1
サラダ油	適宜

### 作り方

- ボウルに卵を割り、切るように混ぜる。
- せん切りにした大葉と醤油麴を加えて混ぜる。
- フライパンを熱して油を引き、②の1/4量を流し込んで中火で焼いて巻いていく。残りも同様に少しずつ流し入れ、巻いて完成。

塩麴の10倍の旨味があるといわれる醤油麴は、少ない量でもしっかり味が決まる「減塩の味方」。発酵の力がぎゅっと詰まった腸活のお助け調味料です。使い方は、主に「漬ける」「和える」「だしにする」「味付け」などさまざまですが、今回は、献立やお弁当に活用できる簡単レシピをご紹介します。健康づくりの第一歩として醤油麴を取り入れてみませんか！

【開】食生活改善推進会(役場 保険健康課) ☎22-77763

Pickup Topics

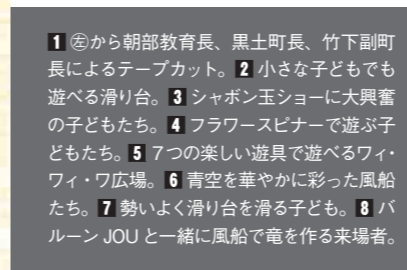

1 ②から朝部教育長、黒土町長、竹下副町長によるテープカット。2 小さな子どもでも遊べる滑り台。3 シャボン玉ショーに大興奮の子どもたち。4 フラワースピナーで遊ぶ子どもたち。5 7つの楽しい遊具で遊べるワイ・ワイ・ワ広場。6 青空を華やかに彩った風船たち。7 勢いよく滑り台を滑る子ども。8 バルーンJOUと一緒に風船で竜を作る来場者。

Pickup Topics

●ワイ・ワイ・ワ広場リニューアルオープン  
主催/福智町教育委員会 生涯学習課

# 新たな場所 広げる未来



「子育て環境推進エリア」の整備の一環として「ワイ・ワイ・ワ広場」をリニューアルオープン。遊具を拡充し、さらに子どもたちの感性と体力を育む公園へと生まれ変わりました。

図書館・歴史資料館ふくちのち前の児童遊園「ワイ・ワイ・ワ広場」のリニューアルオープン記念イベントが3月15日に開催されました。老朽化した遊具をすべて撤去し、より安全性が高く、ユニバーサルデザインに配慮された遊具へと更新しました。

9時から行われたオープニングセレモニーでは、先着300人に配ったカラフルな風船が飛ばされ、青空を彩りました。記念イベントでは、福智町出身のシャボン玉師「しゃーぼんぼん」による幻想的なシャボン玉ショーや自由自在に風船を操る「バルーンJOU」による

迫力のバルーンアートの登場に、会場は大盛況。また、全面的に新しくなった遊具で約2千人の子どもたちは、時がたつのを忘れるほど夢中の様子で遊んでいました。

今年度より子育て関連機能も備えた多目的施設としてコスモスコミニティセンター(旧コスモ診療所・保健センター)の運営が始められました。今後、ワイ・ワイ・ワ広場や図書館・歴史資料館ふくちのちを含めた周辺一帯を「子育て環境推進エリア」として子育て世代の皆さまに寄り添う環境づくりを行い、子どもたちの可能性を高めて、次世代を担う人づくりを目指します。

**Population** 人のうごき (福智町の人口)

●人口 20,471人  
 前月比 -68人  
 前年比 -323人  
 男性♂ 9,819人  
 女性♀ 10,652人  
 転入 86人・転出 128人  
 出生 8人・死亡 34人

●世帯 11,005世帯  
 前月比 -9世帯  
 前年比 -53世帯  
 ※令和8年4月1日現在(住民基本台帳人口)

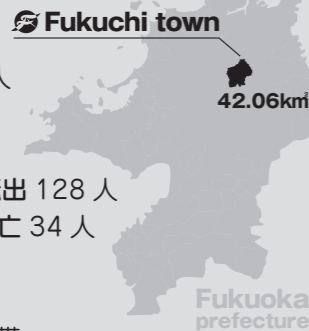

お亡くなりになったみなさんのご冥福を、心よりお祈り申し上げます。福智町長・福智町議会議長  
 弔電はひかえさせていただきます

**Event** チクホー net (近隣の催し)

【田川市】風治八幡宮川渡り神幸祭  
 5月16日(土)・17日(日) (彦山川周辺)  
 470年近くの歴史と伝統を誇る「風治八幡宮 川渡り神幸祭」が今年も開催決定。昇き手の勇姿を、ぜひ会場でご覧ください。  
 田川市役所 産業振興課 ☎ 85-7147

【田川市】少女英展  
 ~5月31日(日)  
 筑豊の霊峰・英彦山の“英”とARTの“A”にちなみ、田川市美術館開館の翌年より主要企画展のひとつとしてスタートした英展。今回30回目という節目を迎えます。通常の英展ではできないユニークな企画展をぜひお楽しみください。  
 田川市美術館 ☎ 42-6161



←水彩・油彩・デジタルなど、異なる表現方法による作品が並ぶ。

Medical health

保健の掲示板  
 5月16日から6月15日までの保健事業日程

- 5月26日(火)【すくすく相談】  
 町内外の就学前までの乳幼児(親子)を対象(予約不要)  
 [会場] コスモスコミュニティセンター [受付] 10:30~11:30
  - 5月27日(水)【7~8か月児健診】  
 7か月~8か月児を対象(個人通知します)  
 [会場] コスモスコミュニティセンター [受付] 13:00~14:00
  - 6月3日(水)【4~5か月児健診】  
 4か月~5か月児を対象(個人通知します)  
 [会場] コスモスコミュニティセンター [受付] 13:00~14:00
  - 6月10日(水)【1歳6か月児健診】  
 1歳~6~8か月児を対象(個人通知します)  
 [会場] コスモスコミュニティセンター [受付] 12:45~14:00
- ☎ こども課 こどもすこやか係 ☎ 22-3700  
 ※お子さんの身体計測・育児相談などの希望があれば、ご連絡ください。

Information

【妊娠から出産・子育てまでをサポート「ふくち子育てアプリ」】  
 子どもの情報を楽々一括管理



福智町では、母子健康手帳アプリを活用し、妊娠届出や母子健康手帳交付の窓口予約が可能です。また、妊娠から出産、子育てに役立つ様々な情報をお届けしています。

●「ふくち子育てアプリ」でできること

- 妊娠中のママの体重記録
- お子様の成長記録
- 予防接種のスケジュール管理
- 子育て関連イベント、育児・生活情報の受信 など

※本アプリは母子健康手帳の代わりにはなりません。妊娠したら必ず母子健康手帳をもらい、妊婦検診や乳幼児検診、予防接種の時にご持参を。紙の母子健康手帳と一緒にご利用ください。  
 ※無料で登録・利用可能。ただし、通信料は利用者負担です。

☎ 役場 保険健康課 健康係 ☎ 0947-22-7763

FUKUCHI TOWN PARENTING SUPPORT GRANT

お子さんとお母さんの健康を守る...

「2つの新助成金」をご紹介します!

コスモスコミュニティセンターへ移転した「こども家庭センター(役場 こども課)」。4月からお子さんとお母さんのために、福智町がお手伝いできることが増えました。今回の保健日よりでは、福智町で新たに始まった2つの助成事業をご紹介します! ぜひ、ご利用ください。

☎ 役場 こども課 こどもすこやか係(コスモスコミュニティセンターA棟) ☎ 0947-22-3700

1 1か月児健康診査の費用を助成

生 後1か月頃に行う1か月児健康診査の費用を助成します。生後おおむね1か月の赤ちゃんに病気や異常がないかを見つけ、早期治療につなげることができる大切な健診です。必ず受診しましょう。育児相談もできます!

対象者 ▶ 1か月児健康診査を受診された時点で福智町に住民登録のある乳児で、生後27日から生後6週未満の乳児。※受診後に転出した場合も申請可能

助成金額 ▶ 6,000円を上限に助成します。助成金額は、健康診査に要した実際の金額と上限額のどちらか少ないほうの額となります。

申請時に必要な物 ▶

- 医療機関等が発行した領収書および診療明細書  
 ※受診者氏名、受診年月日、領収金額(保険適用外の検診・検査費用分)、医療機関等の名称・住所が確認できるもの。
- 振込口座の分かる通帳の写し等
- 母子健康手帳
- 申請者の公的身分証明書  
 →運転免許証、マイナンバーカードなど

申請方法 ▶ 1か月児健康診査終了時いったん全額自己負担していただき、後日、受診日から1年以内に申請してください。

申請場所 ▶ こども課 こどもすこやか係  
 (コスモスコミュニティセンターA棟)

2 産婦健康診査の費用を助成

産 後2週間・1か月など、出産後間もない時期の産婦を対象に、健康診査の健診料2回分を助成します。こころと身体に不調が出やすい出産後。産婦健康診査を受け、心身が順調に回復しているか確認しませんか。

対象者 ▶ 産婦健康診査を受診された時点で、福智町に住民登録がある人。※受診後に転出した場合も申請可能

助成金額 ▶ 1回につき5,000円を上限に最高2回まで助成。助成金額は、健康診査に要した実際の金額と上限額の少ないほうの額となります。

申請時に必要な物 ▶

- 医療機関等が発行した領収書および診療明細書  
 ※受診者氏名、受診年月日、領収金額(保険適用外の検診・検査費用分)、医療機関等の名称・住所が確認できるもの。
- 受診者本人名義の預金通帳等
- 母子健康手帳
- 申請者の公的身分証明書  
 →運転免許証、マイナンバーカードなど

申請方法 ▶ 診査終了時いったん全額自己負担で清算。後日、申請してください。※受診日から1年以内

申請場所 ▶ こども課 こどもすこやか係  
 (コスモスコミュニティセンターA棟)

COLUMN

5月5日の「こどもの日」から1週間は「こどもまんなか 児童福祉週間」!

“こどもたちがいきいきと、夢と希望を持って幸せに育つためにはどうしたらいいのだろう”  
 こどもの健やかな成長について考えてみる機会にしましょう!

pick up 受講生を募集します!

基礎的な手話から通訳者を目指す「手話奉仕員養成講座」



聴覚障がい者への理解を深め、手話ボランティアや手話通訳者を養成するための講座を開催します。今年基礎編です。

日時▶6月10日(金)~12月2日(金)
場所▶福智町役場
対象▶下記の①と②に該当する人
①高校生以上の町在住者または在勤者
②過去に入門編を受講し「修了証書」を授与された人
申込▶5月11日(金)~22日(金)までに
申請書を福祉課へ提出して申込
定員▶20人(先着順)
福祉課 障がい者支援係 ☎22-7762

子育て支援センター イベント情報

就学前のお子さんと保護者が対象。イベントはすべて10時半開始です。
①親子リズム遊び▶5月15日(金)
②スクラップブック▶5月20日(水)
③アロマクラフト▶5月29日(金)
④リラックスヨガ▶6月5日(金)
※②は15組限定/③は10組限定
※イベントは電話、来所、または町公式LINEからご予約ください。
子育てサロン▶10時~16時
子育て支援センター ☎22-2401

子育ての悩みや家計相談など、お気軽にご相談ください。予約が必要です。事前にご連絡ください。
日時▶6月4日(木)
時間▶①10時30分~12時 ②13時~14時30分
場所▶コスモスコミュニケーションセンター
☎44-8612
自衛官採用試験について
受験資格▶日本国籍を有する18~33歳未満の者
第2回 2等陸・海・空士(任期制自衛官)
筆記試験・適性検査日▶7月3日(金)~6日(月)のうち1日

【口述試験・身体検査日】
7月11日(土)~13日(月)のうち1日
受付期間▶6月1日(日)~25日(金)
自衛隊飯塚地域事務所
☎0948-2214847
身体障がい者(児)巡回補装具判定
身体障がい者手帳所持者等で、義肢・装具の作製や義肢のソケット交換を伴う修理の要否判定、処方等を行う巡回判定を行います。事前に装具の購入や修理の内容を確認し、予約する必要がありますので、電話等でお申し込みください。
予約受付期限▶5月15日(金)まで
判定日▶6月26日(金)
場所▶田川文化センター
役場福祉課
☎2217762

日曜労働相談会
いじめ・嫌がらせ、退職・解雇などのお悩み相談に応じます。「平日は忙しくて相談できない」かたは、ぜひこの機会にご相談ください。
日時▶6月21日(日)10時~18時
※受付は17時半で終了します。
※内容に応じて弁護士相談を実施。
場所▶筑豊労働者支援事務所(飯塚総合庁舎・別館2階)
相談方法▶電話または来所面談
筑豊労働者支援事務所
☎0948-221149
令和8年度福岡県調理師試験
日時▶10月31日(土)13時半~15時半
場所▶未定
※決定次第、福岡県HPに掲載。

受検申請書の配布・受付期間
5月7日(木)~6月3日(水)
受検申請書の配布場所
田川保健福祉事務所
合格発表▶12月18日(金)10時
(公社)調理技術技能センター
☎03-3667-1815
田川アディクションフォーラム
内容▶講演会/当事者等の体験発表
日時▶6月14日(日)13時~16時
場所▶福岡県立大学大講義室
対象▶依存症に関わる当事者及び家族、医療従事者、行政職員、その他興味のあるかた
申込▶不要
費用▶300円
田川アディクションフォーラム実行委員会
☎090-1979-6273

心配ごと相談
5月16日(土)は司法書士による特別相談を実施します。相談無料。
①日時▶5月14日(木)10時~12時
場所▶ほのぼの館
②日時▶5月16日(土)10時~15時
場所▶金田社会福祉センター
③日時▶6月4日(日)10時~12時
場所▶ふくちのち
※②は、事前予約が必要です。
社会福祉協議会 ☎22-6631
県営住宅入居者募集
配布期間▶5月28日(木)~6月12日(金)
案内場所▶役場 住宅課ほか
申請期間▶6月4日(日)~12日(金)
県営住宅供給公社県営住宅管理部
☎092-781-8029
県巡回交通事故相談
日時▶6月3日(木)10時~16時
※受付は、15時で終了します。
場所▶田川市役所
交通事故相談所
☎092-643-3168
狩猟免許試験・免許更新のご案内
有害鳥獣を捕獲駆除するためには、狩猟免許の取得・更新が必要です。



【狩猟免許試験】
日時▶8月2日(日)9時~
場所▶飯塚総合庁舎
試験の種類
①網猟免許
②わな猟免許
③第1種銃猟免許
④第2種銃猟免許
※申請手数料・写真・診断書が必要。
「狩猟免許更新のための適性検査」
日時▶7月15日(日)9時~17時
場所▶飯塚コミュニケーションセンター
試験の種類▶狩猟免許試験(同じ)
申出期間▶5月25日(日)~7月1日(日)
※詳しくは、福岡県HPを要確認。
役場 農政課 ☎2217767
あすなる猫事業
あすなる猫事業は、田川地区に住居をもつ申込者が、飼い主のいない猫に対して不妊・去勢手術を行う支援を実施します。
申込開始▶6月1日(日)~(先着順)
※定員に達し次第受付を終了します
手術代金▶メス1頭11,000円 オス1頭5,500円
申込方法▶下記のHPから要申請
(公社)福岡県獣医師会
☎092-751-4749



隣保館福祉相談会(無料)
生活課題に関する相談に応じ、必要があるときは関係機関を紹介します。
日程・場所▶13時~15時
5月1日(金)赤池隣保館
5月8日(金)金田隣保館
5月15日(金)ほのぼの館
6月5日(金)赤池隣保館
6月12日(金)金田隣保館
6月19日(金)ほのぼの館
ほのぼの館 ☎22-6290
後期高齢者「健康診査」のお知らせ
後期高齢者医療広域連合では、生活習慣病の発症や重症化を予防するため「健康診査」を実施します。
対象者▶被保険者
※長期入院・施設入所者(一部)は除く
※4月下旬に受診票を送っています。
※5月以降に75歳になるかたには、誕生月の10日頃にお届けします。
受診費用▶一律500円
受診予約の方法
かかりつけ医または前回健康診査を受けた医療機関などに後期高齢者健康診査が受診できるか確認して予約
受診時の持参物
受診票/マイナ保険証が資格確認書/受診費用500円
※令和7年度より後期高齢者医療の皆さまも集団健診で受診できる



ようになりまし。集団健診の詳細については、広報ふくち6月号でお知らせします。
県後期高齢者医療広域連合
☎092-651-3111
後期高齢者「歯科検診」のお知らせ
後期高齢者医療広域連合では、口腔機能低下や肺炎などの疾病を予防するため「歯科検診」を実施します。
対象者▶昭和21年4月1日~昭和26年3月31日に生まれた本年度76~80歳になる人
※5月下旬に受診票を送付予定。
※長期入院・施設入所者(一部)は除く
受診費用▶一律300円
受診期間▶6~12月(休診日除く)
受診先▶広域連合指定の歯科医院
※歯科医院のリストも送付予定
受診時の持参物
受診票/マイナ保険証が資格確認書/受診費用300円
県後期高齢者医療広域連合
☎092-651-3111





体育館や公民館整備の最新情報をお伝えします！

# 社会教育施設 整備通信

2026  
Vol.12



## 01 NEWS & TOPICS コスモスコミュニティセンターが本格稼働 2つの棟で3課が業務開始

建物の改修工事、駐車場の整備を含むすべての工事が完了し、新施設「コスモスコミュニティセンター」が4月より本格的に稼働しました。建物は、こども課・学校教育課が配置されたA棟、生涯学習課が配置され貸館業務を行うB棟と、用途に応じた2つの棟に分かれています。

施設へお越しの際には建物正面の駐車場をご利用いただけますが、場内道路の幅員が狭いことから安全確保のため一方通行とさせていただいておりますのでご了承ください。施設のさらに詳しい配置や機能は来月号でお知らせいたします。



福智町コスモスコミュニティセンター

〒822-1101 福智町赤池970番地1  
窓口受付 9:00-17:00 (貸館利用 9:00-22:00)

※第3日曜日は休館のため貸館は利用できません。

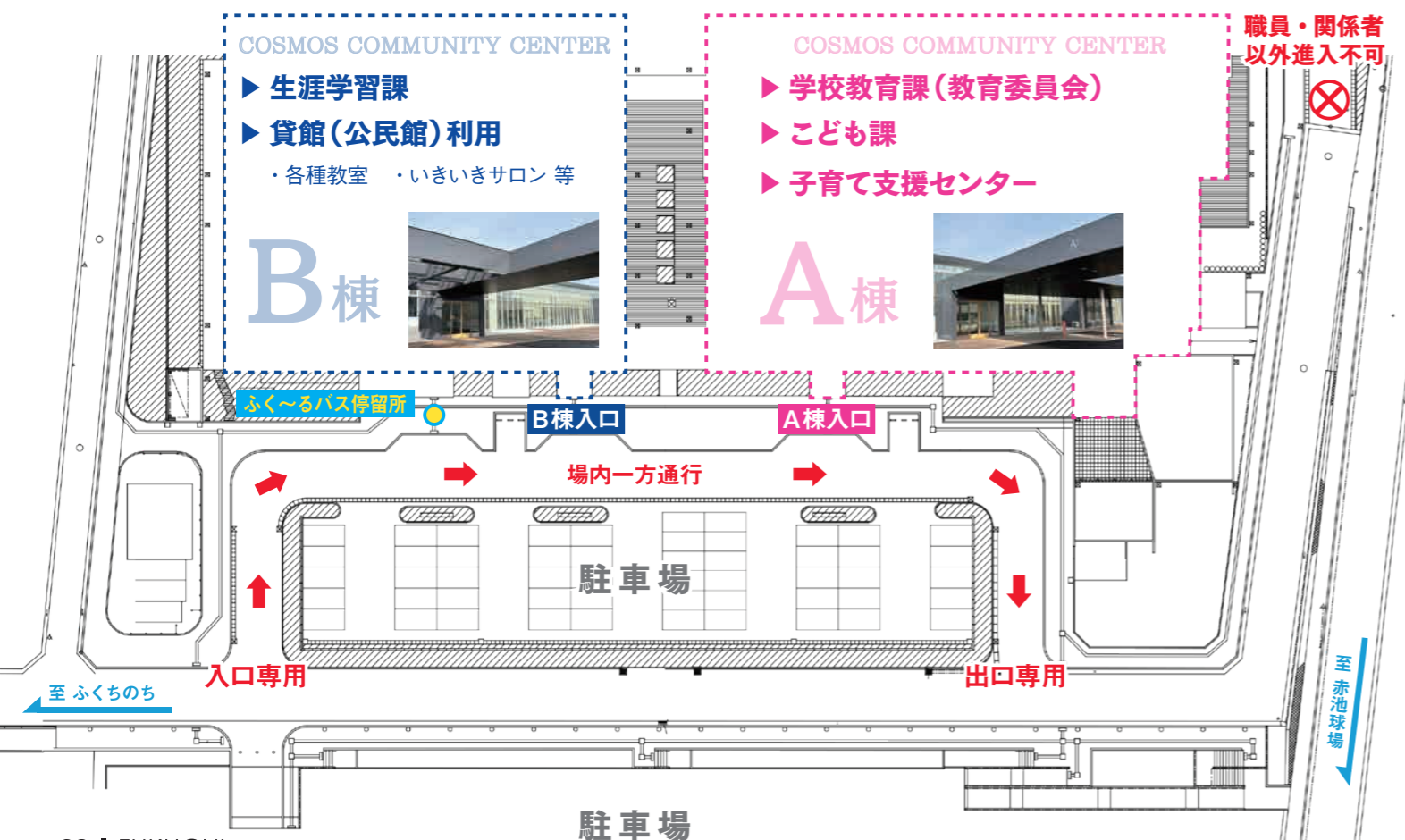

## 福智の風

▶今春から広報業務が総務課へ移管。すべてが一新された状態で、魔の4月を走り抜けました!気分はマラソンを完走した感じ(笑)所属は変わりましたが、相変わらず「広報」やっとなります!良きネタがあったら、ぜひ「仮屋」までご用命くださいね!(仮屋)

▶民間から、そして町外から新しく役場に飛び込み、福智町の広報を担当させていただくことになりました。右も左も(道も)わからない今だからこそできる表現を大切に、町とともに成長していきたいと思っております。どうぞよろしく願いいたします。(西山)

▶4月から新規採用職員として広報担当になりました。髪も切って心機一転、新たな気持ちで頑張ります!町の魅力を分かりやすく、誰も取り残されない情報発信できるように努めますので、よろしく願います。(今村)

落の臺句会  
貝母咲く日毎に伸びしやさしさよ 高津 澄子  
娟やかな花は三極項垂るる 落合 東太  
杖二本語りは尽きず花の雨 大井 良治  
思ひ出の桜色したランドセル 香月 眸  
巴なす環珞の如百千鳥 藤井耿之介

はな俳句会  
庭中に春を呼びたる鳥の声 山本ヨシ子  
春炬燵猫と一緒に夢の中 豊田 保  
あたたかや逢へば安らぐ友の居て 馬郡 京子  
風光る海を渡りて嫁ぎゆく 山田 花子  
魚跳ねて波紋元気に春の湖 選者 吟

# 四季の歌

## 心映の投句 俳句・短歌教室の詠歌紹介

※原稿どおりに掲載しています。

建部三由紀選  
鬼杉赤池俳句教室

河童地蔵見守る里の水うらら 二宮 正人  
鉄旅のきつぷは花の便りかな 岩井 童子  
パンプスの音軽やかに新社員 西田 咲笑  
たんぼのあるとこ子らの居る所 西田 真美  
ドローンも仕事忘れて花見かな 桂 啓子  
霞みけり道迷うほど変わる街 安川 吉成  
長閑なり狸寝入りの野良の猫 清原サヨ子  
風光る拳突き上げゴール切る 安永より子  
耳鳴りに妨げられて春眠し 大野喜代子  
満ち引きは地球の呼吸春の潮 選者 吟

2026.5  
Vol.39  
ふくち福智  
●福智町で活躍する「仕事人」を紹介!  
有限会社 クラモト花店 (弁城2413-3)  
代表取締役 倉本 順太朗さん



昭和40年頃、祖父の代から脈々と続く。福智町で花屋といえば「クラモト花店」。贈答用から日常までを彩る多様な品揃えと、国内最高峰のコンテストにも出場する実力で顧客の心を掴む。町に無いと困る店であり続けたい。この店を自当に他所からも足を運んでもらいたいですね。」と笑顔を綻ばせました。

**商** 福智町商工会青年部「第3回 意見交換会」  
**工** 会の親睦深め両町村の活性化狙う

町の兄弟都市・沖縄県中城村と福智町の両商工会青年部は、今回で3回目を数える「意見交換会」を3月22日に中城村で行いました。交換会では、互いの商工業の総合的な改善発展を図るため、両町村の年間事業や活動内容などを報告し、意見を交換。今後の交流活動の促進につながる貴重な機会となりました。



↑ 交流事業には、福智町商工会青年部 11 人、中城村商工会青年部 5 人が参加。

↓ オリジナルものさしづくりでレーザーカッターの作業を見つめる参加者たち。



**記** 開館9周年「図書館・歴史資料館まつり」  
**念** 日に笑顔と感謝が溢れた周年祭

「ふくちのち」開館9周年を祝う「図書館・歴史資料館まつり」が3月14日に「ふくちのち」で開かれました。記念品の配布やコロコロ白玉団子づくり、土器パズル、企画展、周年イベント特別上映会など盛りだくさんの楽しい企画に987人が来場。館内は、終始参加者たちのにぎやかな笑い声に包まれていました。

↓ 写真④から、荒尾和幸校長（撮影時・赤池中校長）と受賞者の太田菜菜さん。



**事** 令和7年度 土砂災害防止月間の絵画・作文  
**前** に備える大切さを訴えた絵が受賞

赤池中学校に通う太田菜菜さん（3年生）が「令和7年度土砂災害防止月間の絵画・作文」で優秀賞を受賞しました。突然くる土砂災害の様子を瞳の中に描いた（作品名：それは突然）太田さん。「いつ起こるかわからない災害に向けて油断せずに、日頃からしっかりと備えてほしい」と絵に込めた想いを強く語りました。

**新** 町立小学校で入学式  
**た** な仲間たちと「はじめの一步」

町内の小学校・金田義務前期で4月9日に入学式が行われました。今年度の新一年生として合計161人（上野小：11人／市場小：42人／弁城小：13人／伊方小：36人／金田義務前期：59人）が入学。伊方小では、6年生が劇で学校紹介をしたり、校歌を披露したりして、和やかに新入生を迎え入れていました。



↑ 同級生や保護者が見守る中、担任の先生との握手で緊張が和らぐ新入生。

↓ 児童たちが制作した「上野小自然マップ」は「ふくちのち」内の特設スペースに展示され、自由に閲覧可能。



**自** 上野小が「上野自然マップ」を作成  
**然** への願い込め地図を制作

上野小児童による「上野自然マップ」が3月13日から「ふくちのち」に展示されています。総合学習の時間を利用し、5年生12人が約1年かけて制作。学校周辺を調査し、水質や川の生物などを、タブレットを活用して丁寧に冊子にまとめています。児童は「ゴミが増えていると感じた。地図をきっかけに生物が守られてほしい」と自然への想いを新たにしていました。

**最** 虎尾桜満開  
**盛** 期迎えた孤高の巨桜に鑑賞者感嘆

樹齢600年超える県内最大・最古のエドヒガン「虎尾桜」が、3月末に満開を迎えました。今年も力強く花開いた「虎尾桜」を一目見ようと、最盛期には町内外から多くの人々が来訪。福智山・上野登山口から約20分登った先にひっそりと咲き誇る巨大な一本桜を、鑑賞者たちは感嘆の溜息とともに仰ぎ見ていました。



↑ 開花全盛期は晴れの日が続き、青と緑と緋色の絶景を眼に収めた鑑賞者たち。

↓ 4月導入の自転車青切符案内や防犯笛を含む啓発物品を配布する黒土町長。



**事** セーフティステーション活動  
**故** 多発の春に命を守る交通安全啓発

春の全国交通安全運動期間中の4月7日に、交通安全を訴える街頭啓発が、セブンイレブン赤池店の駐車場前で行われました。交通量が増加し事故が急増する春。田川警察署、交通安全推進協議会、町職員ら20人が、店舗周辺を運転中のドライバー約100人に、啓発物品を配布しながら安全運転を呼びかけました。

【5月の休館日】  
1日(金) 5日(火) 12日(火)  
19日(火) 26日(火)

毎月1日・毎週火曜日は休館です。

# 福智町図書館・歴史資料館 ふくちのち ふくちのち便り

開館時間 10:00-18:00 / 福智町赤池 970-2 / ☎ 28-2855

最新情報はこちらから



## ふくちのちイベント

要申込

- ◆ 企画展「上野焼」  
4/15(水)～5/18(月)
- ◆ スタッフのおはなし会  
5/2(土)・17(日) 11:00-11:30
- ◆ ぶらんこのおはなし会  
5/9(土) 11:00-11:30
- ◆ 上映会 **大人向け**  
「大木家のたのしい旅行  
新婚地獄篇」  
5/9(土)14:20-16:30
- ◆ ゲームで遊ぼう！  
5/10(日) 14:10-15:15
- ◆ 大人の折り紙教室  
5/15(金) 10:10-11:45
- ◆ 子どもの折り紙教室  
5/16(土) 11:00-11:30
- ◆ ドリームの朗読会  
5/17(日) 14:00-15:00
- ◆ 上映会 **大人向け**  
「ダ・ヴィンチは誰に微笑む」  
5/24(日) 14:20-16:05

## 世界に一つのあなただけの家を制作しよう！ おうちのジオラマ(模型)づくり

PICK UP

レーザーカッターで切り取った材料を組み立てて、おうちの模型を作ります。好きな色を塗ったり、絵を描いたり…。どんなおうちにするかはあなた次第！感性をフル活用して、世界に一つだけの理想のジオラマを作ってみませんか。



日時▶ 5月23日(土)  
14:15～15:15  
場所▶ 1階ものづくりラボ  
定員▶ 先着12人  
(町内優先あり)  
※小学2年生以下は保護者同伴  
参加費▶ 300円 ※要申込



## お気に入りのイラストをいつでも手元に！ 描いた形、そのまま！コースターづくり

自由に紙に書いた絵を、そのままに！レーザーカッターが綺麗にイラストをカッティング！10.5cm以内のオリジナルコースターを作ります。



日時▶ 5月24日(日)  
① 10:10～11:00 ② 11:10～12:00  
場所▶ 1階ものづくりラボ  
定員▶ 先着各回6人  
※小学2年生以下は保護者同伴  
参加費▶ 1個400円(1人2個まで)  
※要申込



## 翌月のイベントを少しだけ紹介！ 来月の上映会は…!?

- 6/7(日)「おしりたんてい7 ププツミはらしそうのかいじけん」
- 6/13(土)「言えない秘密」、他 ※5/3より受付開始

※内容は変更になる場合があります。詳しくはお問い合わせください。

NEXT MONTH INFORMATION

## 新着本

下記以外にも、司書がおススメする季節折々の本をふくちのち公式HPで定期的に更新中。こちらからご覧ください▶



うちの子、今の食事で  
栄養的に大丈夫ですか？  
面家健太郎/著(日本実業出版社)

社会人1年目のピンチを  
乗り切る仕事術  
鈴木真理子/監修(ナツメ社)

咲良は上手に説明したい！  
滝沢志郎/著(PHP 研究所)

細長弁当  
植松良枝/著(家の光協会)

児童書

999ひきのきょうだいと  
カルガモちゃん  
木村研/文(ひさかたチャイルド)

十年屋 9  
廣嶋玲子/作(静山社)

デコピンの  
とくべつないちにち  
大谷翔平/文(ポプラ社)  
となりのきょうだい  
世界ミラクル探検隊 1  
となりのきょうだい/原作(東洋経済新報社)

## 田川防犯協会が「防犯ブザー」を町へ贈呈



田川防犯協会連合会から田川地区の新一年生に贈る、「防犯ブザー贈呈式」が4月6日に田川市役所で行われました。式に出席した朝部教育長が、福智町への防犯ブザー約161個を受取。後日、各学校を通じて町の新一年生に手渡されました。

## 地域貢献として「赤池学園」清掃活動



障がい者支援施設「赤池学園」が、4月17日に清掃活動を行いました。参加した利用者58人と職員20人は、学園から「ウィ・ワ・ワ広場」までの道路のごみ拾いを実施。参加者は、地域に対する日々の感謝を胸に、さわやかな汗を流しました。

## ふくち玉手箱 Fukutama

### 1歳から3歳の笑顔募集中!

今月は6月に誕生日を迎える1歳から3歳までのお子さんの写真を募集します。5月11日(日)までにお申し込みください。※期限厳守

▶ 役場3階 総務課 情報政策係 ☎ 22-0555

HAPPY BIRTHDAY

5月生まれ



せら ゆうり  
世良 柚吏くん ②  
R6.5.1生(金田)



いど ひまり  
井戸 陽葵ちゃん ①  
R7.5.8生(神崎)



たなか ひろと  
田中 大翔くん ③  
R5.5.8生(金田)



すま たけ うづき  
杉竹 羽月ちゃん ③  
R5.5.3生(神崎)



ながとし かんじ  
永利 寛治くん ③  
R5.5.2生(赤池)

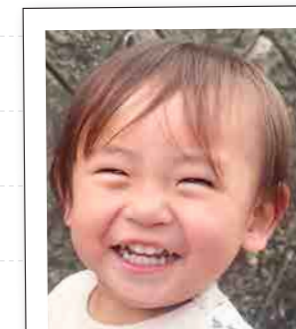

しげ なが てんま  
繁永 天心くん ②  
R6.5.27生(市場)

## 笑顔募集中!

- 町公式LINE(↓の二次元コード)でも続きができます。ぜひ、お申込みください。



@fukuchitown



もり あら た  
森 新太くん ③  
R5.5.14生(神崎)

## 心からの感謝を伝えた上野小「感謝の会」



日頃からお世話になっている地域のかたに御礼を伝える「感謝の会」が3月5日に上野小で開かれました。放課後学習支援や登下校時の見守り活動などに携わってきた10人の地域のかたへ、児童全員で感謝の言葉を口にしていました。



九州屈指、222の横穴墓が確認された「城山横穴群」



- 福智町テーマソング「月夜歌」発表(1月)
- 町議会議長に矢野博文氏就任(5月)
- 第一保育所新園舎完成(5月)
- 福智町役場本庁に総合案内設置(6月)

福智町公式マスコットキャラクター「福天」誕生(6月)

- 「防災の日を定める碑」除幕式(7月)
- 国勢調査：人口2万2,871人(10月)
- 福智町地方創生総合戦略策定(10月)
- 西日本シティ銀行と包括協定(12月)
- ふるさと納税事業本格参入、初年度11億6千万円突破



童謡作曲家・河村光陽を顕彰し上野焼で制作した「協奏の庭」



初回から人口を上回る3万人が来場した「福智スイーツ大茶会」



財政再建中の要望を経て新校舎が完成した「市場小学校」と「赤池中学校」

包括支援センター設置(4月)

- フクチ・シマウタ・フェス初開催(1月)
- 町議会議長に渡邊文敏氏就任(3月)
- 福智町長に嶋野勝氏就任(4月)

下田川清掃施設組合設立(4月)

「JALのりもの教室 inふくち」開催(4月)

夏の甲子園で福島孝輔投手の大阪桐蔭高校優勝(8月)

「福智スイーツ大茶会」初開催(10月)

神崎保育所新園舎完成(8月)

「のりものフェスタ inふくち」初開催(11月)

赤池中学校新校舎完成(12月)



町花：フジ



町木：エドヒガン



町鳥：ウグイス

選定委員会が3町の特性を踏まえ新町の象徴として町が定めた町花・町木・町鳥

ファインドフェスティバル初開催(3月)

福智名物「方城すいとん」復刻(3月)



コスモス診療所に小児科開設(10月)

JC全国たからいちで「方城すいとん(福智好いとん隊)」第1位(10月)

ふくち☆リッチジェラート開発(10月)



# 三つの町が一つになって 挑み続けた20年の歩み

新しい町への期待と不安を抱いて踏み出した一歩から20年、未来への一歩へつなぐ節目に、これまでの歩みを振り返ります。



平成18年3月6日、福智町役場本庁舎のロビーで開かれた開庁式。

20年前、そのずっとずっと前から、この地を守り、発展させようと懸命に汗を流してきた先人たちの情熱のバトン。そのバトンを受け継ぐ私たちは、先人たちにとっての「残そうとしてきた未来」を今まさに歩んでいます。ここで20年という節目を記念し、これまでの町の歩みをたどります。

2010(H22)

- 福智町長に浦田弘二氏再選(3月)
- 町議会議長に属公弘氏就任(3月)



福智町商工会開所(4月)

国勢調査：人口2万4,714人(10月)

2011(H23)

童謡作曲家・河村光陽顕彰「協奏の庭」除幕式(2月)

IKKOさん東日本大震災チャリティーコンサート開催(4月)

IKKOさん福智町観光大使就任(11月)

商工会パルーンフェスタ初開催(11月)

方城伊方大橋完成(11月)



福智町観光大使に就任した「美のカリスマ」IKKOさん

2009・2008

イヌマキとサカキを町文化財に指定(平成20年9月)

九州北部豪雨で町内143箇所が被害(平成21年7月)



皆川ヨ子さん福智町名誉町民に(5月)

町花：フジ、町木：エドヒガン、町鳥：ウグイス制定(7月)

第1次福智町総合計画策定(9月)

赤煉瓦記念館が近代化遺産に(11月)



2007(H19)

日本最高齢者の皆川ヨ子さん(114歳)長寿世界一(1月)、7月にギネス認定

福智町行財政改革大綱答申(2月)

福智町体育協会発足記念大会(3月)

町内防災行政無線設備完成(3月)

市場小学校新校舎完成(3月)

福智町議選挙で町議20人に(4月)

町議会議長に大島道人氏就任(5月)

福智町文化連盟が組織統一(5月)

地域交流センターで開かれた福智町議会の初議会(臨時議会)

3月6日、赤池町・金田町・方城町が合併し福智町誕生(住基人口：約2万6千人)

初議会(臨時)開会町議46人(3月)

町議会議長に小松春義氏就任(3月)

福智町長に浦田弘二氏就任(4月)

台風13号の上陸で被害大(9月)

全国広報コンクールで内閣総理大臣賞を受賞(9月)

福智町発足記念式典開催(11月)

福智町文化祭初開催(11月)

本庁舎入口に建つ「3町」と「心技体」を表現した合併記念碑



↑40町内3つの体育館を統合する建設に着手した「総合体育館」



↑41金田・方城・中央公民館を統合し旧施設を改修した「コスモスコミュニティセンター」



↑26金田小・金田中を統合し新設した小中一貫校の「金田義務教育学校」



↑21旧赤池町役場をリノベーションした福智町図書館・歴史資料館「ふくちのち」

# 福智の宝を未来へ

誇りある町を後世へ。より豊かな未来を切り拓くため  
挑み続けることは、時代を担う人たちの使命でした。



↑「保育料・学校給食費無償化」「ハワイ・韓国グローバル研修」など町の未来を担う子どもたちの成長と学びを支える事業も充実。

愛すべき故郷を次の20年、その先へと後世につなぐために、何を残し、何を残していくのか。受け継がれる未来へ、胸を張ってこの町の宝をリレーしていくために、絶え間ないチャレンジが求められてきました。その挑戦はこれからも続きます。

- ふるさと納税累計200億円突破(3月)
- 田川広域水道企業団が事業統合(4月)
- 本庁窓口番号案内システム設置(4月)
- 31保育料完全無償化開始(4月)
- 中城村と職員派遣人事交流開始(4月)



↑今や町内移動に不可欠なAIデマンドの「ふく〜るバス」



↑コロナワクチン集団接種をJALスタッフが支援



↑画家・ミヤザキケンスケ氏デザインの車両



30カノア福岡とホームタウン協定締結



32「ふく〜るバス」本格運行開始(10月)

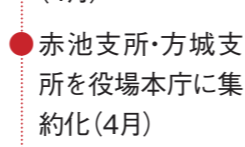

33上野焼開窯420年記念式典(10月)



34フクチファインドフィールド開設(12月)



37興国寺の本堂、山門、袖堀が国登録文化財に(8月)

- 2022(R4)
- 2023(R5)
- 福智町長に黒土孝司氏再選(4月)
- 町議会議長に皆川高司氏就任(5月)
- 32「ふく〜るバス」本格運行開始(10月)
- 町広報紙全戸配布開始(10月)
- 伊方地区営農組合設立(10月)
- ジェネシスとフレンドリータウン協定(10月)
- 33上野焼開窯420年記念式典(10月)
- 34フクチファインドフィールド開設(12月)
- 37興国寺の本堂、山門、袖堀が国登録文化財に(8月)
- 本庁窓口「おくやみコーナー」設置(10月)

- 2024(R6)
- 福智町公式LINE運用開始(1月)
- 35グローバル人材育成ハワイ研修開始(3月)
- 36町内全校学校給食無償化開始(4月)
- 楽天と県内初の包括連携協定(4月)
- 熊谷信孝氏内閣総理大臣賞受賞(4月)
- 「ふく〜るバス」が日本モビリティマネジメント会議プロジェクト賞を受賞(8月)
- 37興国寺の本堂、山門、袖堀が国登録文化財に(8月)
- 本庁窓口「おくやみコーナー」設置(10月)

- 2025(R7)
- ライジングとフレンドリータウン協定(2月)
- 金田義務教育学校新制服導入(4月)
- 田川地区広域ごみ処理開始(4月)
- 「ふくてんペイ」販売開始(9月)
- 38日韓交流事業再開(10月)
- 誘致事業の天郷醸造所初蔵開き(11月)
- 39高校生通学定期券助成事業開始(12月)

- 2026(R8)
- 40福智町総合体育館(仮称)着工(2月)
- WiFi/Wiwa広場児童遊具拡充(3月)
- 総合窓口化に向け本庁舎改修(3月)
- 41赤池・金田・方城の3公民館をコスモスコミュニティセンターに統合(3月)
- 福智スイーツ大茶会6年ぶり再開(3月)
- 福智町誕生20周年記念式典(3月)

- 2021(R3)
- 27スーパーハッピートレインプロジェクト(3月)
- 城山横穴群一般公開開始(4月)
- 28JALスタッフ集団接種支援開始(5月)
- ふくちのち「福智飾り山笠展」(8月)
- カノア福岡とフレンドリータウン協定(8月)
- 全校でGIGAスクール授業開始(9月)
- 「日王の湯」指定管理者に株式会社サンレーを指定(9月)
- グルメキャンペーン事業開始(11月)
- 社会教育施設等統廃合検討委員会が意見書提出(12月)
- 中城村琉球伝統芸能「組踊」(12月)
- 29ホークス柳田選手と千賀選手がオンライン授業(12月)

- 2020(R2)
- 神崎保育所民営化(4月)
- コロナ禍で休校・イベント中止・休館相次ぐ(2月～)
- 特別定額給付金の手続き開始(5月)
- JALと職員派遣人事交流開始(6月)
- 「ふじ湯の里」指定管理者にワイエスフード株式会社を指定(6月)
- 国勢調査：人口2万1,398人(10月)
- 26金田義務教育学校開校(8月)
- 町出身の武田良太衆議院議員が総務大臣に就任(9月)

- 2019(R1)
- 24「ことごと列車」運行開始(3月)
- 町埋蔵文化財センター完成(3月)
- 町議会議長に矢野博文氏再任(4月)
- 25田川広域水道企業団発足(4月)
- 中央保育所民営化(4月)
- 証明書コンビニ交付開始(4月)
- 福智町長に黒土孝司氏就任(6月)
- 山口忠秋氏農林水産大臣賞受賞(6月)
- 町出身の武田良太衆議院議員が国家公安委員長、内閣府特命担当大臣に就任(9月)
- 沖縄県中城村でバスケットボール交流会開催(11月)

- 2018(H30)
- 山地直樹氏が古上野72点寄贈(2月)
- 福智町長に嶋野勝氏が再選(3月)
- 第2次福智町総合計画策定(3月)
- ふるさと納税寄附額県内第1位(3月)
- 22石谷聡選手所属の「ライジングゼファー福岡」B1リーグ昇格決定(5月)
- 23JALと包括連携協定を締結(7月)

- 2017(H29)
- 21福智町図書館・歴史資料館「ふくちのち」開館(3月)
- 町公共施設等総合管理計画策定(3月)
- 夏の甲子園で平元銀次郎投手の広陵高校準優勝(8月)

- 町出身でライジングの石谷聡選手
- 13年前から40以上もの連携事業を町とともに実現させてきた日本航空

- 地方創生の観光列車として沿線走る平成筑豊鉄道の「ことごと列車」



販売価格 **10,000** 円で

**12,000** 円分

の商品券！

令和8年度

ふくちプレミアム商品券

ふくてん  
カード

プレミアム率  
**20%**

購入限度額  
**2万円**



● 予約申込期間

令和8年 **5月11日** 月 ~ 令和8年 **6月1日** 月 17時まで

● 申込手順

- ① 購入申込書 (折り込みチラシまたは役場・商工会に用意) またはウェブ (右の二次元コード) から申込んでください。※ 申込時に購入希望日時を選択してください。
- ② 応募多数の場合は抽選とし、当選されたかたへ購入引換券を発送します。(6月中旬以降予定)
- ③ 購入引換券に記載されている購入日時・場所でプレミアム商品券を購入してください。その際、購入引換券および本人確認書類を忘れずに持参してください。

ウェブ申込は  
こちらから↓



● 引換日時

令和8年 **6月28日** 日 ~ **6月30日** 火

時間: 9時~ 16時 (12時~ 13時はお昼休み) 場所: 福智町商工会

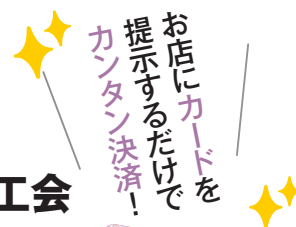

● 利用期間 令和8年 **7月1日** 水 ~ **12月31日** 木

問 ふくてんカードコールセンター ☎ 050-3155-1985

【受付時間】 9:00 ~ 17:00 【開設期間】 令和8年5月1日~令和9年1月31日 ※ 12月30日~1月3日を除く