

FUKUCHI

Public
Relations

No.27
March

広報ふくち



この  水 どこからきてるんだろう。

2008
3



蛇口から出る水は、
浄水場のろ過・消毒を経て
蛇口から出てくる



蛇口ノムコウ



弁城小4年1組
加来 千雪さん

弁城小4年1組
香月 康太くん



上野小4年1組
吉水 美波さん

上野小4年1組
太田 翔くん



金田小4年1組
孫野 笙さん

金田小4年2組
大島 祐樹くん



伊方小4年2組
水上 風姫さん

伊方小4年1組
原田 拓哉くん



市場小4年1組
中村 さくらさん

市場小4年1組
弘中 咲希人くん

STEP 1
水はどうやって管理されるの？



家庭の水は必ずどこかの配水池を通っています

4～5ページ

STEP 2
川の水を飲んでるって本当？



赤池・市場・伊方・弁城のみなさんはコチラ

6～7ページ

STEP 3
遠くのダムの水も飲んでるの？



上野・金田・神崎のみなさんはコチラ

8～9ページ

STEP 4
いまの水道料金で大丈夫なの？



水道事業は支払いで成り立っています

10～12ページ

STEP 5
町の水道はどうなっちゃうの？



未来の水を守るために町と人ができること

13ページ

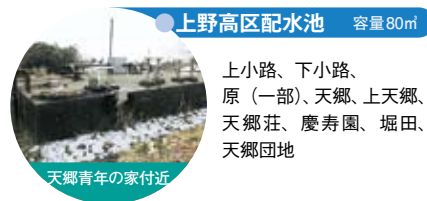

●上野高区配水池 容量80ml

上小路、下小路、原（一部）、天郷、上天郷、天郷荘、慶寿園、堀田、天郷団地



●鋤木田配水池 容量180ml

上谷、中谷、下谷、諏訪山、大浦、大浦団地、鋤木田



●赤池低区配水池 容量650ml

猿田、猿畑、下町、大和町、東組、中組、西組、岩屋組、岩屋団地、上の原団地、赤池団地、板屋団地、稲荷町、昭和町、本町、貴船、旭ヶ丘、晩町、車道、徳人原、ひまわり、東町、北町、新町、上桜、下桜、朝日町、中央台、松本町、小藤、小藤団地、花園、コスモタウン、緑ヶ丘 NT（一部）、赤池 NT（一部）、桜 NT（一部）

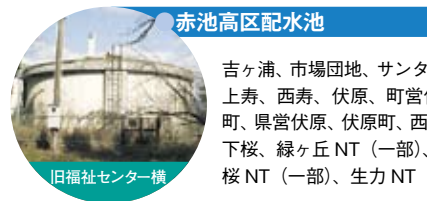

●赤池高区配水池 容量500ml

吉ヶ浦、市場団地、サントウン、高尾団地、高尾、下寿、上寿、西寿、伏原、町営伏原、西ヶ丘、南町団地、南町、県営伏原、伏原町、西町、下西町、中町団地、中町、下桜、緑ヶ丘 NT（一部）、赤池 NT（一部）、桜 NT（一部）、生力 NT

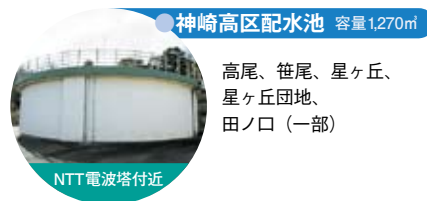

●神崎高区配水池 容量1,270ml

高尾、笹尾、星ヶ丘、星ヶ丘団地、田ノ口（一部）

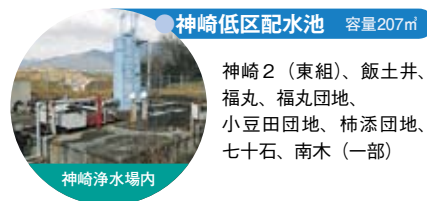

●神崎低区配水池 容量207ml

神崎2（東組）、飯土井、福丸、福丸団地、小豆田団地、柿添団地、七十石、南木（一部）



●伊方配水池 容量1,030ml

八幡町、大正町、東区、鶴ヶ丘、後谷、前村、野添、野添住宅、大黒、東長浦住宅、平塚、西古門、古門住宅、犬星、音丸、清先、公園通り、職員区、九州日立マクセル、草場、県営住宅



●上野低区配水池 容量1,300ml

原、常福、原田、今屋敷、上里、中里、山崎、板取、大谷、高見台、大谷団地、薬王寺、大久保



●市場配水池 容量150ml

草場、春日、市津、石松、8の1、8の2、8の3、8の4、8の5

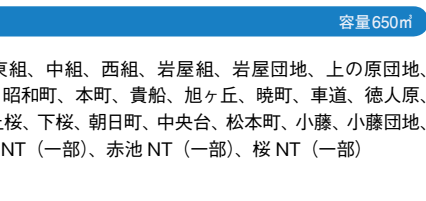

●上金田配水池 容量1,030ml

東金田、西金田、堀川、堀川団地、上金田、敷島、本町、新町、中将町、亀の甲団地、県営団地、昭和町、天神町、宝見、宝見団地、黒尾、成竹、成竹団地、宮床、高見、高見団地、平原、平原団地

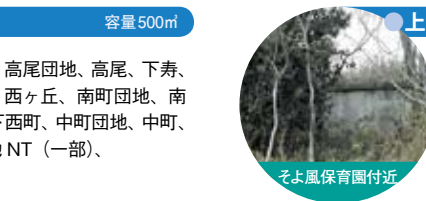

●神崎中区配水池 減圧用

境町、岩淵、人見、人見団地、人見ヶ丘、人見坂、神崎2（東組除く）、若草団地、福吉、福吉団地、新福吉団地、平和台、田ノ口（一部）、太陽、南木（一部）



●上弁城配水池 容量60ml

奥ヶ畑、上弁城、近吉



●野地配水池 容量897ml

浄万寺、浄万寺住宅、向陽住宅、久六、春田、新町、慈恵病院、迫、福智園、方城療育園

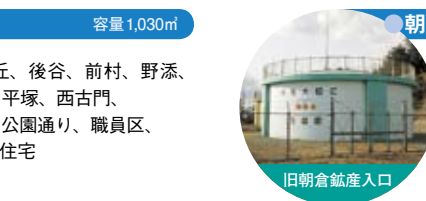

●朝倉配水池 容量1,000ml

野地、久六住宅、荒迫住宅、宝珠、三本松、二川田、岩留住宅、広谷、松原、丸山、丸山住宅、尾崎住宅、立岩住宅、見六、見六園、新門、新門住宅、中原、萩ヶ原住宅、塚口、山ノ手、東ヶ丘、あきさと園、湧淵住宅、ほうじょう温泉ふじ湯の里



1日に3,120ℓを浄化する上河原浄水場の管理システム

蛇口からさかのぼってみよう。

あなたの自宅の水源に近づく手がかり STEP 1 24時間見守られている水道水

安心・安全な水を届けるために。

蛇口をひねれば、いつでもどこでも水が出ます。でも水源のダムや川の水はそのままでは飲めません。上水道の役割は、この水を安心して飲めるきれいな水にかえて、みなさんにお届けすること。安全な水道水を供給することです。

町の水道課では、水源となる河川を定期的にパトロールして、水道法で定められた50種類の水質基準項目検査を24か所で行っているほか、毎日、町内15か所の蛇口から残留塩素濃度を測定しています。また、浄水場や配水池などの水質や水量をテレメーターによる24時間体制で監視し、需要に応じて適切な水量を配水。通常はコンピューターで管理していますが、火災など大量に水が消費される場合には手動で対応しています。毎日の生活に欠かせない水。だからこそ、水をつくり、送り届け



身近なのに意外と知らない水のこと。

ところで、みなさんは自宅の水源がどこで、どのようにして浄化されているか、ご存じでしょうか。浄水場の浄化処理を経てきれいになった水は、必ずどこかの配水池を経由して、みなさんの家庭に送られています。配水池は、地域の需要量に応じた配水を行うための浄水貯留池で、配水量の時間変動を調整し、一定の水量や水圧を維持する機能を持っています。本当に身近で大切な存在だけど、今まで意外に知らなかった水のこと。今回は自宅の蛇口からさかのぼって、水の道を確かめてみましょう。

WATER PICK UP

生活支える地域の水道

町内には地形や水利、所有施設等の関係から、地域で存在する水道

が3つあります。上野地区の皿山飲料水供給施設は日糸の滝付近の清流が水源、弁城地区の長浦飲料水供給施設も山肌からの清流を取水しています。伊方地区の東中古門専用水道は、地域で水道施設が維持管理されています。



↑東中古門専用水道



↑長浦飲料水供給施設



↑皿山飲料水供給施設

伊方・弁城地区の水の流れ

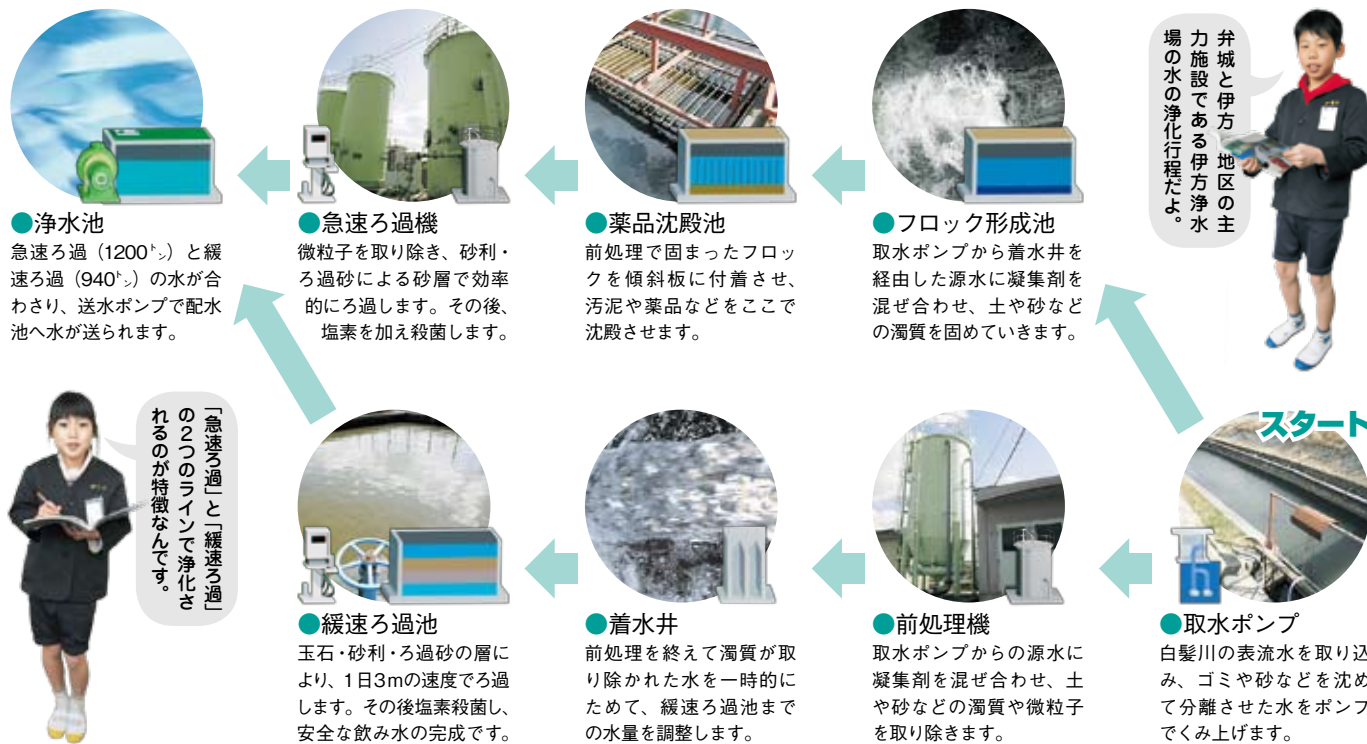
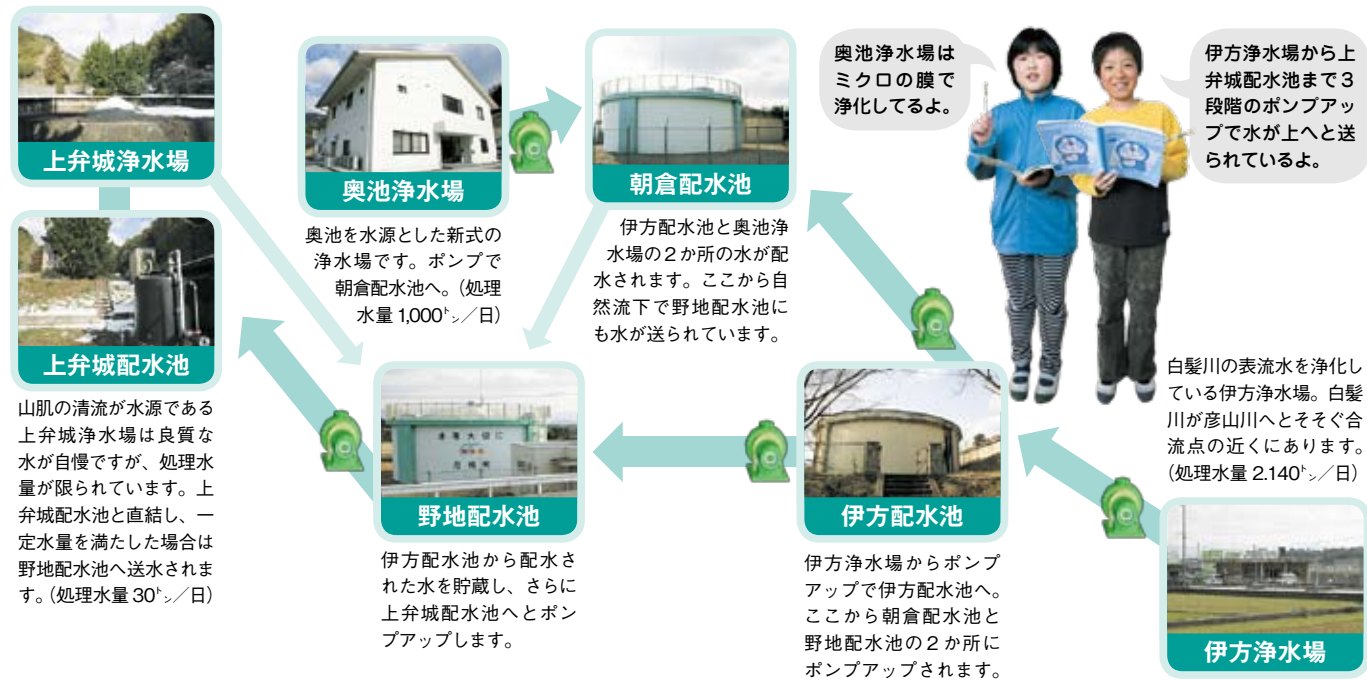

赤池・市場地区の水の流れ

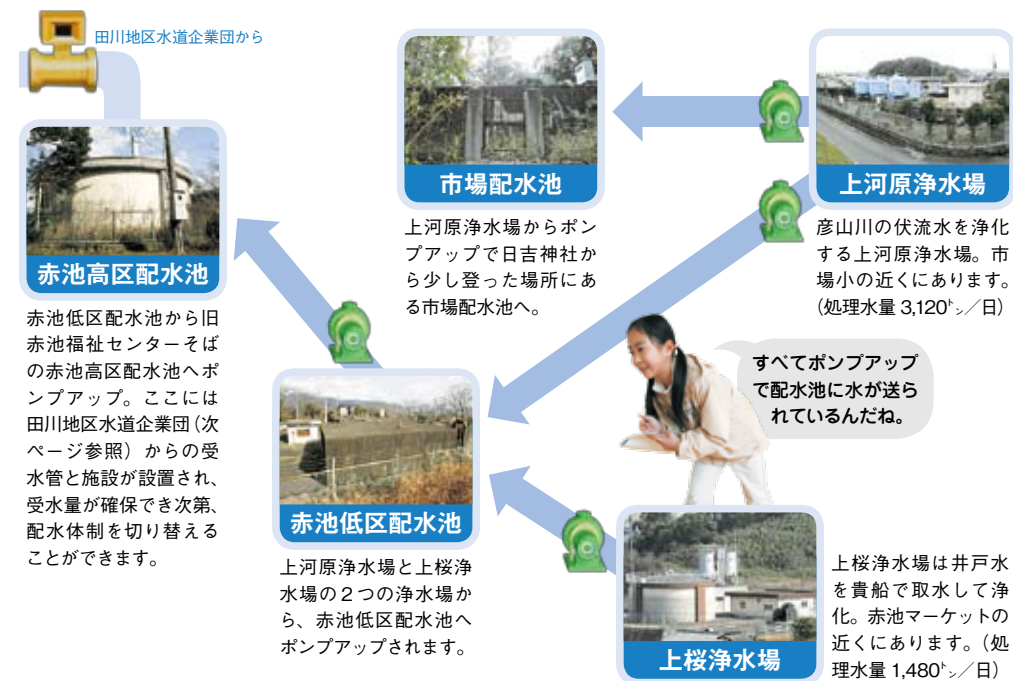

地元水源活用の浄化システム。

下から上へ…高低差を克服
STEP 2
赤池・市場地区と伊方・弁城地区の上水道

↑ 親水公園もある水源の奥池

↑ 奥池浄水場の膜ろ過システム

谷多き方城水への挑戦

福智連峰の麓に大小の谷がある旧方城町は、古来から水の確保が難しく、日照りが続くと水が枯れることもしばしばでした。そこで主水源を白髪川とし、幾度のポンプアップによる手法を採用して長年の課題を解消。大切な水を手間暇かけて配水しています。また、平成15年に完成した奥池浄水場では、最新式のミクロの膜を使った水の浄化が行われています。

↑ 浄水池から送水する大型ポンプ

水源がさまざまな町内5つの浄水場。

町内に水源を持ち、町内の浄水場で水の浄化処理が行われているのが、赤池・市場地区と伊方・弁城地区です。ここでは5か所の浄水場が稼働し、水をキレイにしています。上河原浄水場が彦山川の伏流水(地下水)、上桜浄水場が貴船の井戸水、伊方浄水場が白髪川の表流水、奥池浄水場は奥池、上弁城浄水場は付近の清流をそれぞれ水源としています。

いずれの地区も十分な水量が見込める箇所が低地にあることから、弁城と奥池を除く浄水場で、ポンプアップによる高地への配水が行われているのが特徴です。旧町単位で配水池が連結し、渇水時や緊急時などの水量をカバーしています。

大分県耶馬溪から58kmの水旅。

上野地区の水の流れ

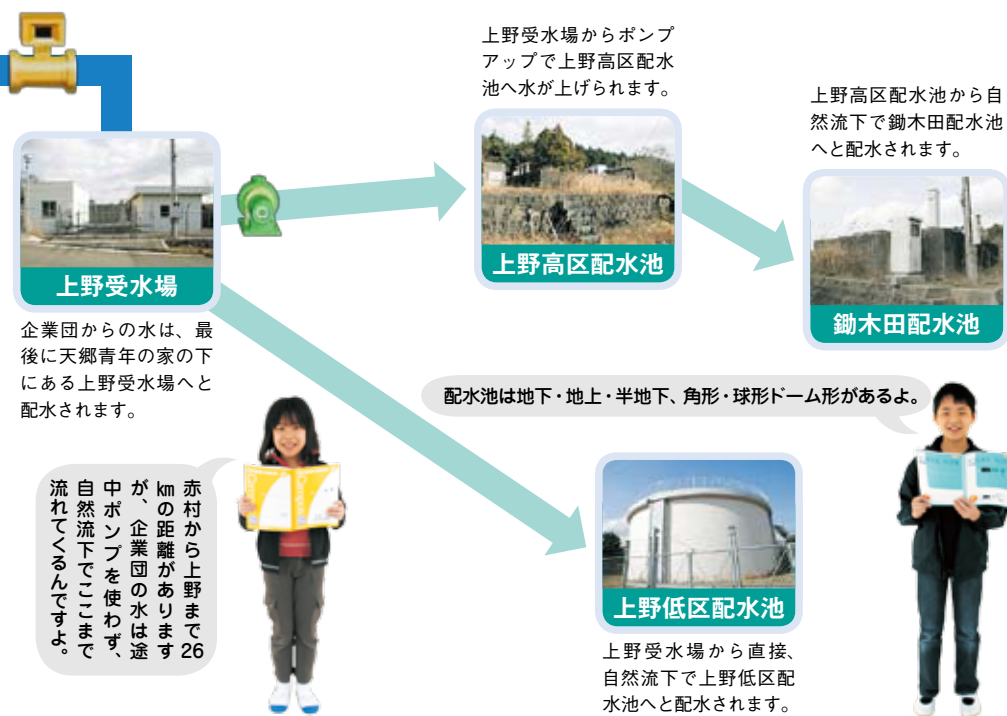

金田・神崎地区の水の流れ



水質検査と塩素濃度

水道課では、水源から給水栓（蛇口）までの各段階で水質検査をし、町内24か所で採取した水、水道法で定めらる類の水質基準項目検査を行い、安全を確保します。また、町内15か所（蛇口）から出た水が毎日使っている水道水には、水道法で定められた0.1mg/L以上〜1mg/L以下の塩素が含まれていて、病原性大腸菌O157などの病原菌を死滅させる役割を果たしているのです。カルキ臭が嫌われる塩素ですが、適度な残留塩素があることが、水道水の安全の指標にもなっています。

エックしています。

浄化処理で塩素殺菌される水道水ですが、塩素にはマンガンや鉄などの酸化やアンモニア性窒素の分解、そして飲料水には欠かせない消毒のほ



↑毎日、残留塩素濃度を確認。



赤村にある田川地区水道企業団の浄水場は、セキュリティーも万全だよ。

1日に1市3町分の
14,700トンの水
を浄化。自家発電
も備えているよ。



田川地区水道企業団浄水場の水の浄化行程だよ。



●耶馬溪ダム
国川の利水の役目を果たしている大分県中津市にあるダムです。

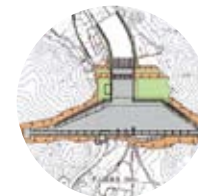

●伊良原ダム
みやこ町にある祓川の利水を目的とした福岡県が建設予定のダム。



●油木ダム
今川の利水の役目を果たしている
添田町にあるダムです。

田川地区水道企業団浄水場から浄水を直接受水している上野地区と金田・神崎地区。合わせて1日に3千9百ト、年間で142万3千5百トが配水されています。

田川地区水道企業団は、田川市、川崎町、糸田町、そして福智町の1市3町で構成する団体で、県営伊良原ダム（みやこ町に平成29年完成予定）への参画を目的に平成元年に設立されました。平成13年には赤村に浄水場が完成し、現在、耶馬溪ダム（大分県中津市）と油木ダム（添田町）の水利を持つ北九州市から源水（ダムの放流水）の供給を受けて浄化しています。

大分県の耶馬溪ダムから上野受水場までの水道管はおよそ58 km。企業団の調整池（赤村）から上金田、神崎高区、赤池高区の各配水池を経由して、ポンプを使わず、自然流下によって水が流れています。

北九州市の供給で
ダム放流水を浄化。

全てを支える水道料金。



2万5千人が年間
290万8千t使用。

わが家までの水の流れ、前のページでお分かりいただけましたでしょうか。平成18年度の町内給水区域（地域水道除く）の人口は2万4千884人で、9千172世帯。年間290万7千955tの水が使われています。1日に7千967t、1人あたり毎日320ℓの水を使ったことになります。

蛇口をひねれば簡単に出る水ですが、それをつくり、各家庭に送り届けるまでには、たくさんの労力と設備や施設が費やされています。それらをまかない、支えているのは、みなさんから支払われる水道料金です。

2千万円繰り入れ
経営は実質的赤字。

福智町の水道事業は、旧町の水道事業を合併と同時に廃止して、

合併時の値下げで
6千万円の収入減。

ところで、みなさんは福智町になつて水道料金が少し下がったことにお気づきでしょうか。旧町ごとにバラバラだった水道料金を合併時に統合し、利用者の負担がなるべく低くなるように料金設定が調整されました。

そこで、一般世帯で最も多い「13mm口径（家庭用）メーターの基本料金で、水道を20ℓ使った場合」の料金を福智町と旧町で比較すると、次の表のようになります。



↑検針員が毎月メーターを確認して料金を請求しています。前月比の差が大幅に違う場合は、職員が再検針します。

町名	基本料金	量水器使用料	超過料金	計	福智町との月差額	福智町との年差額
福智町	1,210円 (8t料金含む)	0円	3,060円 (1t 255円)	4,270円		
旧赤池町	1,210円 (8t料金含む)	0円	3,300円 (1t 275円)	4,510円	240円	2,880円
旧金田町	2,050円 (10t料金含む)	120円	2,400円 (1t 240円)	4,570円	300円	3,600円
旧方城町	1,390円 (8t料金含む)	0円	3,780円 (1t 315円)	5,170円	900円	10,800円

福智町と旧町の比較で合併協議の試算では年間6,000万円の水道料金減額

つくられた水の
18%がもれている。



家庭への水は、網の目のようにはりめぐらされた水道管で給水されていますが、漏水などにより、浄水量と販売水量を比較した福智町の有水率は、81・9%と低くなっています。言い換えれば18・1%の水がどこかで漏れていることになります。（漏水のほかにメーターが壊れていることや配管ミス、不正



料金のお支払いは
便利な口座振替を。

水道料金は、検針員が水道メーターで検針し、使用量に応じた料金を毎月郵送で請求しています。検針表には「検針日までの使用量」「請求金額」「口座振替での納付者は振替金額」を表示していますのでご確認ください。

水道料金は、本庁、各支所で直接支払うことができますが、銀行や

郵便局などの口座振替でもお支払いいただけます。口座振替は、支払い記録が預金通帳で確認でき、すし、納め忘れもなく便利で確実、そして安全です。

口座振替の申請書は、水道課と各支所に準備しています。また、ご連絡をいただければ申請書を送付しますので、お気軽に水道課までお問い合わせください。水道料金のお支払いは、安全で便利な口座振替をぜひご利用ください。

WATER PICK UP

家庭での漏水は量水器までが水道課の管理で、それから先は使用者の管理となります。漏水した分も水道料金に加算されますので「おかしいな」と思ったかたはぜひ一度、漏水調査を行ってみてください。

家庭での漏水チェック方法

メーターボックスの中には「メーター器」と「止水栓」があります。



1 家の内の蛇口をすべて閉めます

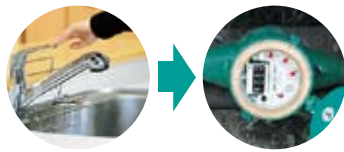

その状態でメーター器の円盤が動いている⇒正常なら動きません！

2 止水栓を閉めます



その状態で蛇口を開けると水が出る⇒正常なら水は出ません！

もし、いずれかに該当しましたら「漏水」もしくは「配管ミス」が考えられます。その場合は水道課（☎22-7769）までご連絡いただければ漏水調査を行います。ただし、修理費用は自己負担となりますので、あらかじめご了承ください。

4月から滞納者の水を止めます。

巨額な滞納料金を解消しないかぎり、健全な水道事業の経営はできません。

水道料金の滞納額は2億5千万円超！
公平な負担を守るため、給水を停止します。

これまでにお伝えしてきたとおり、水を供給する費用はすべて、みなさんからの水道料金でまかなわれています。しかしながら、福智町の水道料金の滞納額は、平成18年度決算で2億5千282万6千円とたいへん高額になっています。「滞納料金を解消しないかぎり、健全な水道事業の経営はできない」と言っても過言ではありません。

この対策として平成20年度（4月1日）から、水道料金を2か月以上滞納した場合、督促・催告などで滞納金額と支払期日を通知します。料金は必ず納期限までに支払いをお願いいたします。

「一括支払い」が困難で「分割支払い」を希望するかたは、支払い計画等について水道課で協議させていただきます。協議で合意すれば、そのことを誓約していただきます。なお、電話での支払い協議には応じていませんので、必ず来庁してください。

閉栓

「給水停止予告」「給水停止通知」に記載した支払い期限までに料金を支払っていただけない場合は、公共料金の、公平、公正の観点から、「給水停止」を行い「閉栓」させていただきます。なお、この閉栓は留守の場合でも実施します。

開栓

滞納した水道料金を原則として全額納付していただかない限り、水道を使用できる状態にもどす「開栓」はいたしません。また、開栓業務は次の業務時間以外には行いませんのでご了承ください。

分割納付協議・開栓業務時間

8時30分～17時15分
【福智町役場（本庁）2階 水道課】
※土曜・日曜・祝祭日は除きます。



エライフラインの未来を見据えて——STEP5——安定供給と水源の保全

命の水を守るために。

生活を支える大切な水は、みんなの貴重な資源です。



一人ひとりがもっと水を理解しなければいけないね。

完成が10年延びた 県営伊良原ダム。

福岡県がみやこ町に建設予定の伊良原ダムは、平成19年度に完成の計画でしたが、現在は平成29年度まで完成予定が延長されました。

今は伊良原ダム完成までの暫定給水として、北九州市から原水を買っています。耶馬溪ダムと油木ダムから供給を受け、田川地区水道企業団浄水場で浄化。福智町は、1日に3千9百トン（金田・神崎・上野地区に配水）を受水しています。

当初は、福智町が企業団から1日5千5百トンを受水する計画でしたが、これは合併前の計画でしたので、企業団に未加入だった旧方城町の区域は計画に含まれていませんでした。そこで、



↑伊良原ダムの建設予定地

旧方城町の区域を補うため、現在は2千トンの増水を依頼しています。これが認められると、1日7千5百トンの受水が可能となり、ほぼ福智町全域に企業団からの水を行き渡らせることができます。

ダム完成を見極め 水道施設を統廃合。

町の水道事業は、経営面で統合されていますが、施設面では旧町のままで、まだ統合されていません。

また、企業団からの受水以前に稼働していた上金田浄水場・神崎浄水場・天郷浄水場・



↑以前稼働していた神崎浄水場

危機管理の構築と 連結した配水計画。

く違っています。町では、伊良原ダムの完成時期を見極めながら施設の統廃合を計画する予定です。

水道は「エライフライン」と言われるように、わたしたちの生活になくてはならないものです。緊急時や災害時にも対応できる危機管理体制も町が直面する重要な課題。現在は例えば「神崎地区が事故な

WATER PICK UP

蛇口の外の メッセージ

水を守ることは川を守ること、そして森林や山を守ること。つまり、自然を守ることにつながります。大切なことは、末端の水質に高度な処理技術を加えることよりも、その源となる水をきれいにすること。本当にきれいな源水なら、薬品浄化やろ過も必要なく、そのまま飲むことができ、経費もそれだけかかりません。平成18年の九州一級河川水質ランキングでは彦山川が25河川中ワースト5位。その水質汚濁の原因は、生活排水が85%を占めています。地球上の水を家庭のお風呂一杯分にたとえると、氷や地下水を含む真水はバケツ1杯分（2.5%）、人が飲める水は小さじ2杯分（0.8%）ほどしかありません。水は限られた大切な資源です。そして、わたしたちは水がなければ生きていけません。毎日使っている水ですが、蛇口のむこう側を知っているのと知らないのとでは、使う意識も違ってきます。わたしたちの命や暮らしを支える水、その大切な水道水の供給は、この町に住むわたしたちの支え合いによって成り立っています。



↑国交省や田川ふるさと川づくり交流会の説明で2月15日に金田小4年生86人が川や水源について学びました。町内では地元の協力による環境教育が積極的に進められています。

どで水量不足になった場合は赤池地区から配水する」など、福智町としての安定給水ができるような配水や水道管の連結を計画しています。さらに、水道ビジョンの策定や公営企業改革プランの策定にも着手し、経営面や施設面での向上にむけて取り組んでいます。

命の水を守るための水道は、みなさんの負担によって維持されています。町の水道事業へのご理解とご協力をお願いいたします。

【福智町水道課】 ☎22・7769

ごみ
収集

金田地区の粗大ごみを3月に収集します

金田地区の粗大ごみを、次の日程で収集します。収集時間は午前8時からです。粗大ごみ1点につき1枚ずつ専用シールを貼り、早めに出してください。なお、方城地区の粗大ごみ収集は4月に行います。詳しくは4月号の広報をご覧ください。

地 区	日 程
東金田松崎（上組・中組）、堀川、西金田、高見区、上金田、平原、平原団地	3月1日（土）
東金田松崎（下組）、堀川団地、亀の甲団地、県営団地、3区、4区、黒尾、人見成竹、成竹団地	3月8日（土）
宝見区、宝見団地、人見区、第1・第2人見団地、人見宮床、人見ヶ丘、人見坂、東金田（上組・中組）、南木（1～3組）	3月15日（土）
神崎1・2、高尾、笹尾、若草団地、星ヶ丘、星ヶ丘団地、平和台、柿添団地、福吉区、太陽区、福丸、福丸団地、七十石、小豆田団地	3月22日（土）

☎ 役場住民課 環境衛生係 ☎ (22) 7761

男女
共同

個々が輝ける人生を考える「創作劇」公演



←劇の脚本、演出など、すべてメンバーが行う「たがわ21女性会議」。

男も女も自立して生活できることのすばらしさや、そのための問題点などをテーマにした「たがわ21女性会議」による創作劇「時かんと生えん」が、第2回福智町男女共同参画講座として公演されます。3部構成で、いずれも女性が主人公の物語。作り話ではない日常のよくある場面に、きっと自分を重ねて見ることができるはずです。身近なところから分かりやすく、男女共同参画を考えてみませんか。

日時▶ 3月16日（日）13時30分～15時

場所▶ 公民館金田分館2階大ホール（入場無料）

出演▶ たがわ21女性会議

☎ 役場企画課 企画係 ☎ (22) 7766

手づくりでついに完成

事業
成果

男女共同参画地域づくり事業実委が福智町交通危険箇所マップを作成

わ たしたちの町を活力あふれる地域にするため、男女共同参画の視点を持った地域リーダーを育成しようと、福岡県男女共同参画センター「あすばる」の助成を受けて発足した「福智町男女共同参画地域づくり事業実行委員会」。男女が共に個性と能力を発揮し、人と人がつながる地域社会づくりを目指しています。

昨年5月の発足以来、秋元克之会長（赤池）を始めとする10人のメンバーで活動が続け、これまで14回の会議や作業を重ねながら、のぼり旗やたすきを作成。ソバの花フェスタでの「〇×クイズ」や川柳での男女共同参画啓発などを行ってきました。

そして、この事業の一環として、今回「福智町交通危険箇所マップ」が完成しました。ソバの花フェスタ、赤池商工まつり、文化祭金田会場での来場者に、日ご



↑11月3日、文化祭金田会場。→地域のみなさんの声を生かした細やかなマップに仕上がりました。



↑マップは役場本庁と支所のロビーに掲示しています。ぜひご覧ください。

地域交流センターで

開催
間近

著名人を招いた2大講演会が開かれます 貴重な機会をぜひお見逃しなく

黒 土三男監督は、藤沢周平の代表小説「蟬しぐれ」を、藤沢氏から唯一映像化を認められた映画監督。また、自身がメガホンを握った作品は、すべて自らが脚本を手がけている脚本家でもあります。そんな黒土氏が青少年の健全育成について、映画をとおして語ります。町の未来を担う青少年のため、地域社会はどうあるべきか、一緒に考えてみませんか。



→いずれの講演会も地域交流センター（伊方）で行われます。

■ 青少年健全育成講演会

日時▶ 3月7日（金）19時 開演

会場▶ 福智町地域交流センター 参加無料

講師▶ 黒土 三男 映画監督

演題▶ 映画を見る幸福

主催▶ 青少年育成町民会議

☎ 教育委員会生涯学習・人権同和教育課生涯学習係 ☎ 28-2046



■ 福智町人権と福祉のまちづくり講演会

日時▶ 3月9日（日）12時30分 開場
13時 開演

会場▶ 福智町地域交流センター 参加無料

講師▶ 免田 栄さん

演題▶ 私はやっていない
もし、あなたが犯罪者にされたら
主催▶ 人権と福祉のまちづくり推進委員会

☎ 福智町ほのぼの館 ☎ 22-6290



深く友情育んだ

体験
交流

沖縄県中城村の11人 福智町にホームステイ



←2日目は英彦山で、沖縄ではできない雪合戦を楽しみました。

子どもたちの相互ホームステイが続いている沖縄県中城村との交流が、2月15日から2泊3日で行われました。15年目となる今年は、津覇小学校ほか2校の4～6年生11人が来町。福智町の児童62人との交流や、雪の感触に感動した子どもたちは、「来年も参加したい」と満足げな表情で帰路につきました。

臨時措置として

順次
切替

指定ゴミ袋の素材が臨時的に変わります

福智町のゴミ袋が変わります。これは、12月21日に発生した三菱化学鹿島第2エチレンプラントの火災事故の影響により、現在使用している低密度ポリエチレン製ゴミ袋の供給が安定しないための、臨時的な措置です。現在の在庫がなくなり次第、高密度ポリエチレン製に順次切り替えていきます。（形状は同じですが質感が違います。）また、町のゴミ排出量は年々増加傾向にあります。買い物にはマイバックを使用するなど、ゴミ減量化にご協力ください。

☎ 役場住民課 環境衛生係

☎ (22) 7761



老人保健制度で医療を受けているかたへ

後期高齢者医療制度が4月から始まります。

4月1日から新しい「後期高齢者医療制度」が始まります。75歳以上の人は、これまでの国民健康保険や被用者保険（健康保険や共済保険など）から、「後期高齢者医療制度」に加入（移行）することになります。

「後期高齢者医療制度」は、「福岡県後期高齢者医療広域連合」が運営。福智町役場では、申請や届出の受付、保険証の引き渡し、保険料の徴収業務を行います。

1 保険証を送付します

被保険者には、3月中に新たな「後期高齢者医療制度」の保険証を送付します。（手続きの必要はありません。）5月以降に誕生日を迎えて被保険者になる人は、被保険者になる月の前月に保険証を送付します。

4月1日以降、病院などを受診する時は新しい保険証を使用してください。今までの国民健康保険や被用者保険等の保険証、老人保健医療受給者証は使用できません。

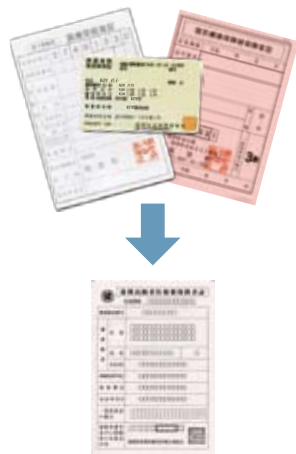

2 保険料の徴収が始まります

保険料は原則として年金からの天引きとなりますが、年金額などに応じて次の2通りに分かります。（4月以降に通知します。）

① 年金額が18万円以上で、かつ、介護保険料と合わせた保険料額が年金額の2分の1以下の人：4月以降、年金支給期（年6回）に年金から天引きされます。

② ①以外の人：7月以降、年9回払いで、納付書または口座振替で納付します。

※平成20年度は①に該当しても、7月以降納付書で納付する場合があります。

※被用者保険（政府管掌及び組合管掌保険、船員保険、共済組合など。国民健康保険は該当しません。）の被扶養者であった人については、特例措置として、9月までの保険料の徴収はありません。

3 障がい事由に老人保健の適用を受けている人は加入の選択ができます

一定の障がいがある65歳以上74歳以下の人で、現在老人保健の適用を受けている人は後期高齢者医療制度の対象になります。が、申し出により後期高齢者医療制度の被保険者にならない選択ができます。後期高齢者医療制度の被保険者になるかならないかにより、加入する医療保険、保険料、一部負担の割合などが異なります。

対象者には、関係文書をすでに送付していますが、被保険者にならないことを選択される場合で、まだ申し出をされていない人は、お早めに住民課医療・保険係まで申し出ください。

福智町役場 住民課 医療・保険係

☎ 22-7761

電話での問い合わせ窓口を設置します。

後期高齢者医療制度や保険料にかかるお問い合わせ窓口（コールセンター）を、3月10日から10月末まで、福岡県後期高齢者医療広域連合に設置します。新しい制度についてのご不明な点など、お気軽にお問い合わせください。

▶ 受付時間
8時30分～17時30分
（日、月、火を除く）

☎ 092-651-3111
FAX 092-651-3901



給付
病院にかかったときの給付の内容は変わりません。



医療費負担

病院の窓口などでの医療費の自己負担はこれまでと同じで1割です。
※ 今まで同様、現役並み所得者は3割。

保険証

3月末までに、被保険者全員に1枚ずつ新しい保険証が届きます。



対象者

対象は、75歳以上の人と、一定の障がいがある65歳以上の人。
※ 生活保護受給者は該当しません。

後期高齢者医療制度 Q&A

◆ なぜ新しい制度ができたの？

高齢者の医療費が増大しているなか、医療保険を支える現役世代の人口は減少しつつあり、その負担が増え続けています。そこで、高齢者世代と現役世代の負担を明確にし、公平で分かりやすい制度とするために、75歳以上の人の心身の特性や生活実態などを踏まえ、独立した「後期高齢者医療制度」が創設されました。

◆ 何か手続きは必要？

現在「老人保健制度」の適用を受けている75歳以上の人は、手続き不要で自動的に「後期高齢者医療制度」へ移行します。

◆ 保険証はいつ届く？

すでに老人保健制度の適用を受けている人は、3月末までにお届けします。4月以降に75歳に到達する人は、誕生月の前月中にお届けします。なお一人ひとりの保険料の額は、4月以降に決定して通知します。

◆ 保険料はどうやって支払うの？

年金の額が年18万円以上で、介護保険料と合わせた保険料額が年金額の半分以上の場合は年金から天引きされます。それ以外の人は町から送られてくる納付書や口座振替などによって納めます。現在、被用者保険に加入している人は、保険料軽減にかかる特殊措置の関係で、普通徴収（納付書や口座振替で支払い）になる場合があります。

◆ 医療費負担と給付の内容は？

医療を受けるときの一部負担は、これまでの老人保健制度と同様、1割（現役並み所得者は3割）となります。また、病院にかかったときの給付については、これまでの老人保健制度と基本的にかわりません。主な給付には次のものがあります。

- ① 病気やけがで診療を受けたときの治療費
 - ② 入院したときの食費
 - ③ 療養病床に入院したときの生活療養費
 - ④ 1か月に払った自己負担が限度額を超えたときの給付
 - ⑤ 訪問看護を利用したときの利用料
 - ⑥ 装具の購入費など
 - ⑦ 緊急の入院や転院のときの移送費
- このほか、新しく「高額介護合算療養費」が設けられます。

◆ 高額介護合算療養費とは？

8月から翌年7月までの1年間に支払った医療保険と介護保険の自己負担額が、一定の限度額を超えた場合に払い戻されます。

これまでの「基本健診」が変わります。

平成20年4月から、新しい健診制度である「特定健康診査（特定健診）・特定保健指導」が始まります。40～74歳の、医療保険に加入しているすべての人を対象に、メタボリックシンドロームに着目した健診と、それぞれの必要度に応じた保健指導を実施します。次の図で、あなたが受ける健診を確認しましょう。

年齢や加入している健康保険によって、申し込み方法が異なります。

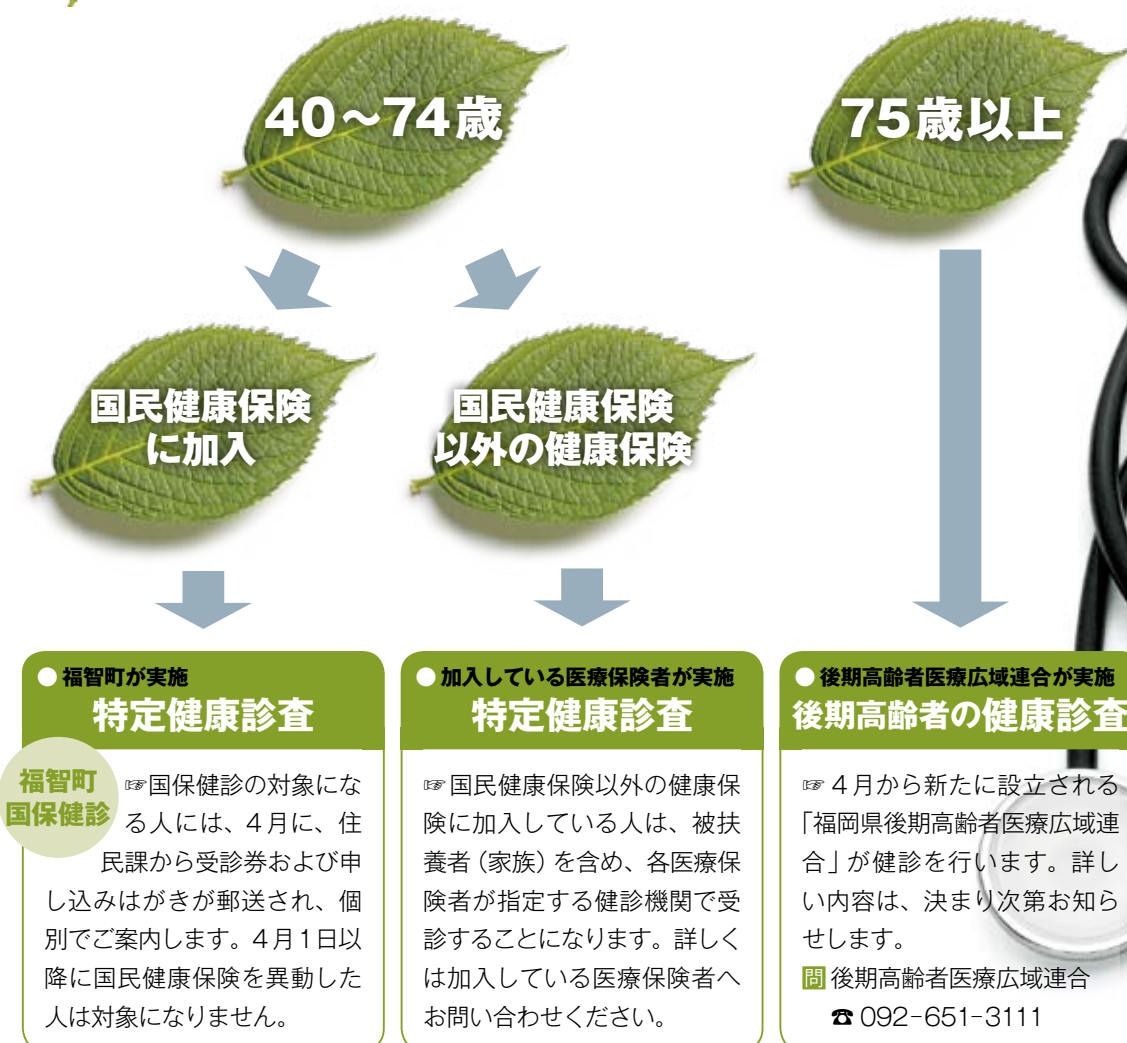

※ 生活保護受給者で健康保険に加入していない人は、対象年齢であればこれまでどおり福智町の健診を受診していただけます。

なぜ基本健診の受け方が変わるの？

健診の実施主体が町から医療保険者になるためです。4月から新しい健診制度である「特定健康診査・特定保健指導」が始まります。40歳～74歳の、医療保険に加入しているすべての人が対象となります。

福智町の国民健康保険に加入している人は、福智町の健診を受けていただくこととなります。国民健康保険以外の健康保険に加入している人とその家族（被扶養者）は、各医療保険者が指定する健診機関で受診することになります。詳しくは、ご加入の医療保険へお問い合わせください。

※ 医療保険者とは…健康保険組合、政府管掌保険組合、共済組合、国民健康保険組合、市町村国民健康保険など。（保険証で確認できます。）

「特定健診・特定保健指導」って何？

国民全体の医療費の約半分を占める、心臓病や脳梗塞などの生活習慣病を改善・予防するため、その原因とされている内臓脂肪に着目して行う健診を「特定健診」といいます。

【基本的な健診項目】
※すべての対象者が受診

質問票、医師診察、身体測定（身長・体重・腹囲）、血圧測定、尿検査、血液検査

【詳細な健診項目】
医師の判断で選択的に受診
心電図検査、眼底検査、貧血検査

この健診結果から判定基準に基づき、内臓脂肪症候群（メタボリックシンドローム）該当者・予備群の人を抽出。その人たちを対象とし、病気を予防するため、同じく医療保険者が「特定保健指導」を引き続き行い、自分に合った生活習慣改善の指導が受けられます。

特定健診や特定保健指導を受けないとどうなる？

特定健診を受けなかったからといって罰則があるわけではありません。ただし健診や保健指導を受ける人が少ないと、「特定健診の受診率」や「特定保健指導の実施率」が低くなり、目標値（左の表参照）を達成できなくなるおそれがあります。そうすると、医療保険者の努力不足といふことで、多額の「支援金」の負担が求められ、ひいては保険料の値上げにもつながり、住民のみなさんの生活にも影響が出てくることになります。

その他の健診はどうやって受ければいい？

「がん・骨粗しょう症・肝炎ウイルス検診」は、これまでどおり加入している保険に関係なく、対象年齢であれば福智町の健診を受診していただけます。お申し込みは、次回4月号の広報でお知らせします。

国保からお願いです

▶みなさんのご協力が欠かせません！

40歳～74歳を対象として「特定健診・保健指導」の制度が実施される上での大きな目標は、「平成27年度までに、メタボリックシンドローム該当者・予備群の減少を図り、平成20年度と比べ、糖尿病などの生活習慣病を25%減らすこと」です。

そのために、平成24年度までに福智町がめざしている目標値は、次のとおりです。

【平成24年度までの町の目標値】

- 1 特定健診受診率（国の目標値：65%） ➡ **45%**
- 2 保健指導実施率（国の目標値：45%） ➡ **45%**
- 3 内臓脂肪症候群 該当者・予備群減少率（国の目標値：10%） ➡ **10%**

平成18年度の、福智町国民健康保険加入者の健診受診者率は **16.2%**（769人）でした。

このことから、目標達成の45%（約2,000人）は、非常に厳しい状況だといえます。

医療保険者も一緒になって健診を受けやすい体制づくりに取り組んでいきますので、みなさんのご協力をよろしくお願いいたします。

健診の詳しい内容については4月号でお知らせいたします。



↑参加者が思わずぎ込まれた、ブックトークの実演。

子どもと本のステキな出会いのために

2月12日(火) 公民館金田分館で「福智町子ども読書応援プロジェクト研修会」が行われ、子どもの読書推進に取り組んでいる保育士や小中学校の先生、読書ボランティアなど約30人が参加しました。講師の白根恵子さん(佐賀女子短期大学准教授)の楽しいブックトーク(※)で幕を開けた講演は、自らの体験をもとに、家庭や学校での子どもと本のかかわり方について分かりやすく講演。「子どもたちが本を読まない」と悔やむ前に、わたしたち大人が読書の楽しさ大切さを伝え、本の世界へ導いてあげることが大切なのです」と参加者にやさしく語りかけました。

※ブックトーク…一定のテーマを決め、一定時間内に何冊かの本を種々取り混ぜて紹介する方法。

本

さあ、春です。今月は、公民館図書室に入ったピッカピッカの新刊を紹介します。



- ①「フラミンゴの家」伊藤たかみ / 文芸春秋
- ②「遺したい言葉」瀬戸内寂聴 / NHK 出版
- ③「余命1ヶ月の花嫁」TBS イブニング・ファイブ / マガジンハウス
- ④「私の男」桜庭一樹 / 文芸春秋
- ⑤「幸福の法則 一日一言」宇野千代 / 海竜社
- ⑥「幕末の尼将軍 篤姫」童門冬二 / NHK 出版
- ⑦「忙しいパパのための子育てハッピーアドバイス」明橋大二 / 一万年堂出版
- ⑧「病気になるない生き方 レシピ集」新谷弘実・新谷尚子 / サンマーク出版
- ⑨「としょかんらいおん」ミシェル・ヌードセン / 岩崎書店

※ この他にも、各図書室で新しい本を購入しています。
あなたのお気に入りの一冊を見つけてください。



1年2組は、入学以来まだ一度もちゃんと給食を食べていません。番長にそそのかされたクラスのみんなはいつも好き嫌いばかり。そんなある日、ついに怒った給食の先生たちは、家出をしてしまいます。でも番長は自分たちだけで給食を作ってみせると自信满满… でも、給食を作る大変さと、そこに込められた先生達の本当の気持ちに気がついて…

「給食番長」中央 金田
よしなが こうたく / 著 長崎出版 / 出版



記憶を一部喪失した雨村慎介は、自分が死亡事故を起こした過去を知らされる。なぜ、そんな重要なことを忘れてしまったのだろう。事故の状況を調べる慎介だが、以前の自分が何を考えて行動していたのか、思い出せない。しかも、関係者が徐々に怪しい動きを見せ始める… 誰もが少しずつ嘘をつき、誰かを陥れようとしている。

「ダイニング・アイ」中央 金田 方城
東野 圭吾 / 著 光文社 / 出版

4月4日 金 から 畜犬登録・狂犬病予防注射が始まります。

予防注射日程表



予防注射は次の日程内であれば、どこでも受けることができます。(動物病院でも受けられます) 最寄りの実施場所、または都合のいい日時からお選びください。通知はがきに必要事項を記入のうえ、会場に持参してください。

- 1 畜犬登録料……………3,000円
(すでに登録済みの場合は不要)
- 2 狂犬病予防注射料…2,500円
- 3 注射済票交付手数料…550円

4月10日 木

弁城・伊方地区	
9:10 ~ 9:20	東古門集会所
9:30 ~ 9:45	やすらぎ館
9:55 ~ 10:10	西古門集会所
10:20 ~ 10:35	前村集会所
10:45 ~ 11:00	犬星集会所
11:10 ~ 11:20	野添教育集会所
11:30 ~ 11:45	東ヶ丘集会所
13:10 ~ 13:25	春田集会所
13:35 ~ 13:45	方城支所前
13:55 ~ 14:10	見六生活館
14:20 ~ 14:30	新門上集会所
14:40 ~ 14:55	中原集会所
15:05 ~ 15:15	丸山第4隣保館

4月16日 水

市場・赤池地区	
13:10 ~ 13:25	西町集会所
13:30 ~ 13:50	中尾児童遊園
14:00 ~ 14:15	第二十支所生活館
14:20 ~ 14:35	緑ヶ丘 NT 集会所
14:45 ~ 15:05	生力 NT 集会所
15:10 ~ 15:20	赤池 NT 集会所

4月8日 火

弁城・伊方地区	
9:10 ~ 9:30	久六集会所
9:35 ~ 9:50	浄万寺集会所
10:00 ~ 10:10	野地集会所
10:20 ~ 10:30	上弁城集会所
10:40 ~ 10:55	新町集会所
11:05 ~ 11:20	迫集会所
11:25 ~ 11:35	宝珠集会所
13:10 ~ 13:20	矢久保集会所
13:30 ~ 13:40	職員区集会所
13:50 ~ 14:00	東区生活館
14:05 ~ 14:15	山手集会所
14:25 ~ 14:35	八幡町集会所
14:40 ~ 14:50	鶴ヶ丘集会所
15:05 ~ 15:15	後谷集会所

4月4日 金

神崎・金田地区	
9:00 ~ 9:20	南木公民館
9:30 ~ 9:45	太陽公民館
9:50 ~ 10:10	神崎第一公民館
10:15 ~ 10:30	神崎第二公民館
10:40 ~ 10:55	福吉公民館
11:05 ~ 11:20	若草公民館
11:25 ~ 11:40	人見公民館
13:10 ~ 13:30	上金田公民館
13:40 ~ 13:55	金田一区公民館
14:05 ~ 14:20	福丸公民館
14:30 ~ 14:50	宝見公民館
14:55 ~ 15:15	本庁舎裏

4月15日 火

上野・赤池地区	
9:00 ~ 9:10	上野一区集会所
9:15 ~ 9:25	堀田集会所
9:35 ~ 9:45	老人ホーム天郷荘
9:55 ~ 10:05	大浦共同作業所
10:10 ~ 10:25	上野五区集会所
10:30 ~ 10:45	上野四区集会所
10:50 ~ 11:05	上野農協
11:15 ~ 11:40	上野三区集会所
13:10 ~ 13:20	草場集会所
13:25 ~ 13:40	市場集会所
13:50 ~ 14:00	猿畑集会所
14:10 ~ 14:20	十二支所集会所
14:30 ~ 15:10	赤池駅前公園
15:20 ~ 15:30	高尾集会所
15:35 ~ 15:45	伏原公民館

問 役場環境衛生係 ☎ 22-7761



冬季少年のバス

雪から多くのことを学んだ3日間

日ごろ接することのない雪に親しみ、集団生活を通して互いの交流を深める「冬季少年のバス」が、1月25日から3日間、島根県の琴引スキー場で行われました。青少年育成町民会議の主催で、町内の小6から中2までの28人が参加。初めてグレンデに立った子も、スキーの基本をしっかりとマスターでき、友情も深めた貴重な3日間の研修でした。



↑暗闇にキラキラと浮かぶ銀世界、夜はナイターでスキーを満喫しました。

旧赤池町三校合同PTA教育講演会

町出身の武友さん鉄人を語る

金田出身のトライアスロン選手・武友寛さんを講師に迎えた講演会が2月3日に市場小で開かれました。上野小・市場小・赤池中の保護者や教員など90人が参加。挫折を重ねて全国水泳大会で優勝し、過酷なトライアスロンに挑戦するまでの体験談を話した武友さんは「その気にさせて目標を持たせる事が大切」と、子どもを伸ばすポイントを伝えました。



↑アイアンマンジャパンで年齢別優勝、世界大会出場の経験を持つ武友寛さん。

↓福智町を代表して主張した中尾さん、演題は「『話し合う』その素晴らしさ」。



わたしの主張田川地区大会

思いを素直にしっかりと主張

2月2日に川崎町勤労青少年ホールで「わたしの主張大会」が行われ、田川地区の小中学生9人が社会への意見や日常で感じたことなどを発表しました。方城中2年の中尾恵子さん（弁城）が、世界水フォーラムでの経験を語り「話し合いを通じて、幅広い知識を身に付け、大切な友だちをたくさん作っていききたい」と約200人が聴き入る会場に語りかけました。

↓メッセージが印刷されたつり革は、4月から「なのはな号」に導入されます。



へいちくつり革オーナー募集

あなたのメッセージがつり革に

へいちくに新たなアイデア企画が誕生しました。その名も「つり革オーナー」。年額5千円の出資で、列車内のつり革のメッセージ板（縦2㍑、横8㍑）の両面に、お祝いや家族への感謝の言葉、店のPRなど好きな言葉（2行24文字まで）を載せられます。申込締切は3月14日まで、先着290本で締め切り予定です。☎ 平成筑豊鉄道 ☎ 22-1000

↓夢中でボールを追いかけると、10分間はあっという間。（小学校低学年の部の元気あふれるプレイ）



チームでつかんだ全国大会への切符

自由ヶ丘高校（北九州市）2年生の谷川七斗さん（赤池）が、12月22・23日に宮崎市で行われた全九州高校選抜バドミントン大会の団体戦で優勝し、3月下旬に大分県日田市で行われる全国高校選抜バドミントン大会に出場します。ダブルスでチームの勝利に貢献した谷川さんは「準決勝以降は接戦で緊張しましたが、ベンチと観覧席の力強い応援が後押ししてくれました。



全国大会ではどんな相手でも前向きな気持ちで、思いっきりぶつかっていきます」と初の全国大会に向け、力強く抱負を語ってくれました。そして「自分の活躍が、赤池中バドミントン部の励みになればうれしいです」と自らが巣立った部の後輩たちにもエールを送りました。

←谷川さんの持ち味は、前衛のプレーと「前向きな気持ち」。

子ども会フットサル大会

エンジョイ！フットサル

福智町子ども会育成連絡会主催のフットサル大会が、2月17日に中央公民館と赤池体育センターで行われました。フットサルは、年齢や性別に関係なく楽しめる手軽な室内サッカーです。この大会に福智町内から10チーム約60人の少年少女が参加。小学校低学年・高

学年と中学生の部に分かれ、1チーム5人の5分ハーフルールで元気にコートを駆け回りました。小学校低学年の部に参加した中村龍太郎くん（人見）は「ゴールを決めてラッキーでした。体育館のサッカーは、思いっきり滑り込めて楽しかったので、またしたいです」と声を弾ませていました。

↓青葉会のみなさんの指導で「赤ちゃんを抱くように」丁寧に苗を扱う子どもたち。



金田小3年生と青葉会が花の苗植え

春の準備のお手伝い

「町を花いっぱいにするお手伝いがしたい」と、2月21日に金田小3年生98人が、高齢者生きがい農園で青葉会と花の苗植えを行いました。温かいハウス内で上着を脱いだ子どもたちは、約1万株のマリーゴールドの苗を手際よくポットに植えていきました。この苗は、町内の公共機関や地域に配布され、きれいな花を咲かせます。春はもうすぐ、楽しみです。



ふじもと たい き
藤本 大輝くん 1歳
平成 19 年 3 月 20 日生まれ
(神崎 神崎2・男の子)



たつしま しゅん
辰島 瞬くん 1歳
平成 19 年 3 月 17 日生まれ
(金田 平原団地・男の子)



おくやま そ らん
奥山 想蘭ちゃん 1歳
平成 19 年 3 月 17 日生まれ
(神崎 星ヶ丘団地・女の子)



おおかま み ゆ
大釜 心優ちゃん 1歳
平成 19 年 3 月 14 日生まれ
(伊方 新門・女の子)



たかやま こう け
高山 公輔くん 1歳
平成 19 年 3 月 13 日生まれ
(金田 第2人見団地・男の子)



ほり の うち ゆう と
堀之内 悠斗くん 1歳
平成 19 年 3 月 7 日生まれ
(伊方 東区・男の子)



あいうら はる の
相浦 遥乃ちゃん 1歳
平成 19 年 3 月 2 日生まれ
(金田 成竹団地・女の子)



はやし い ぶき
林 一吹くん 2歳
平成 18 年 3 月 23 日生まれ
(赤池 板屋団地・男の子)



おおもり もも は
大森 桃葉ちゃん 2歳
平成 18 年 3 月 22 日生まれ
(伊方 犬星・女の子)



ながすえ ち はる
永末 千遥ちゃん 2歳
平成 18 年 3 月 15 日生まれ
(神崎 神崎1・女の子)



こめいえ こう し ろう
米家 光志朗くん 2歳
平成 18 年 3 月 14 日生まれ
(神崎 南木・男の子)



お の はら もり
小野原 守人くん 2歳
平成 18 年 3 月 13 日生まれ
(伊方 野添・男の子)



なかしま ゆな
仲島 ゆなちゃん 2歳
平成 18 年 3 月 7 日生まれ
(伊方 東古門・女の子)



くわはら ゆう た
桑原 勇太くん 2歳
平成 18 年 3 月 6 日生まれ
(金田 天神町・男の子)



ふじ た あきら
藤田 耀くん 1歳
平成 19 年 3 月 21 日生まれ
(赤池 中町・男の子)



こまつ りょう き
小松 凌樹くん 3歳
平成 17 年 3 月 21 日生まれ
(上野 天郷団地・男の子)



みつとも しょう た
三友 翔太くん 3歳
平成 17 年 3 月 20 日生まれ
(赤池 猿畑・男の子)



くらいし かん た
倉石 寛汰くん 3歳
平成 17 年 3 月 17 日生まれ
(伊方 中古門・男の子)



くすき れ お
楠木 玲央くん 3歳
平成 17 年 3 月 13 日生まれ
(赤池 赤池団地・男の子)



まん だ はる き
萬田 悠希くん 3歳
平成 17 年 3 月 10 日生まれ
(神崎 神崎2・男の子)



とみ なが ゆう た
富永 祐多くん 3歳
平成 17 年 3 月 4 日生まれ
(市場 市場団地・男の子)



やすたけ はる き
安武 勇瑠紀くん 3歳
平成 17 年 3 月 3 日生まれ
(上野 薬王寺・男の子)



ば ば ゆう だい
馬場 湧大くん 3歳
平成 17 年 3 月 3 日生まれ
(赤池 ひまわり・男の子)

● 空友会の選手たちが筑豊空手道大会でメダル14獲得

筑豊地区空手道協議会主催の「筑豊地区少年空手道親善大会」が1月20日に田川市で開かれ、空友会の選手たちが好成績を収めました。【小学生未満男子】優勝・安延光司、2位・渡辺遥斗【小1男子】3位・末松珠輝【小3男子】優勝・小松誠、3位・木村大介【小4男子】3位・安信樹哉、渡辺凱斗【小6男子】3位・吉松篤也【小1女子】3位・首藤杏実【小2】優勝・森田梨湖、2位・河野莉沙【小3】2位・斉藤妃昇【小5女子】優勝・木村こゆき、3位・林秀美（敬称略）。なお、空友会では会員を募集しています。毎週 図 19 時～、田 15 時～、会場は中央公民館。



↑好成績を収めメダルを胸にした空友会選手のみなさん。



やま もと くる み
山本 胡桃ちゃん 3歳
平成 17 年 3 月 23 日生まれ
(神崎 太陽・女の子)



いわした さ く
岩下 翔玖くん 3歳
平成 17 年 3 月 22 日生まれ
(伊方 前村・男の子)



なかむら ゆう な
中村 優菜ちゃん 3歳
平成 17 年 3 月 21 日生まれ
(金田 宝見団地・女の子)



ありむら とも ひと
有村 智仁くん 3歳
平成 17 年 3 月 26 日生まれ
(金田 宝見・男の子)



たにぐち は な
谷口 蓮奈ちゃん 3歳
平成 17 年 3 月 21 日生まれ
(金田 平原団地・女の子)

隣保館・みのり句会

池田一步選

春雪や山の高さを知る朝
太巻の比翼連理や節分会
涛音の寄せては返す実朝忌
北国へ親善大使梅の花
ま新し家計簿取り出し初記帳
立春の光の中に誕生す
散策の山路嬉しや藪椿
立春や鬼門の護符の新しき
日の差さぬ森の風音寒椿
早春の日差しの恵み勇氣湧く

丸山 鈴子
吉田 弘
安田 健一
亀谷千恵子
宇野八重子
寺内ノブエ
森 玲子
白石 幸子
小場 妙子
石橋サツキ

福智町金田公民館俳句教室

岩井鬼童選

羅漢像百態百様寒明くる
遠山に狼煙一条春が来る
寒明くる虫歯治療の音に慣れ
国宝の仏に手足無き余寒
産土神や鈴の緒褪せて春を待つ
出棺す寒九の雨に笛哭かせ
しなやかに降りて屯の鶴となる
空を恋ふ鰻絵の鶴の飛び翔たむ
一人では言葉忘るる霜夜かな
点滴の今日で終了寒明くる

日比生利子
永尾喜美江
建部三由紀
松岡 萬枝
香月 富子
長副美恵子
今井三千代
迫田 昌子
小川 雪
花石かほる

方城句会

池田一步選

春立つや家にくすぶつては居れぬ
早春に集ふ故郷に古希の膳
長崎は迷路の多し春の雨
豆撒きや集ふ子供の福拾い
届きたる俳誌は教科書春炬燵
紅白梅咲いて狭庭の一景色
炭継ぐや幾百年の梁の煤
寒の雨老犬の背に容赦なく
寒復習祈願を秘めて筆清め
キャンドルの明るさにあり冬薔薇

桑野 昌宣
尾崎 和子
松本美根弥
杉 フジエ
永末 公恵
渡辺 一枝
藤井耿之介
木村 誠一
倉石嘉代子
野村 鈴子

ともしび短歌会詠草

海峡を往き交ふ船の警笛に旅寝は覚めて冴ゆる寒月
寒き夜をひとつ灯りの下に寄り夫は書を読みわれは歌詠む
ふつつと湯気立ち込むる夕餉の鍋遠くに学ぶ孫思ひをり
こもりたる寒のさ中にチャンネルをひねれば鼻屑の力士負けたり
ストーブの上に鏡餅焼かれるて廊下に満つる正月の香

岡野富司生
三村 和子
白石 信子
白石 鶴代
福田 昌



←一年分の作品を眺めて、子どもの成長を実感しました。

今日はわが子が芸術家に見えました 金田保育園制作発表展

教室や廊下いっぱい飾られた、個性豊かな作品たち。金田保育園の制作発表展が、2月15日から2日間開かれました。園児のお迎えに訪れた保護者たちは、わが子の隠れた才能に思わず驚きの声を上げていました。

▶ 絵や写真、工作など、みなさんの力作を紹介します。
〒822-1292 福智町金田937番地2 福智町役場企画課広報・広聴係
まで作品を郵送または持参してください。(作品はお返しします。)
応募者多数の場合は掲載できない場合もありますのでご了承ください。

Disease prevention ▶ No.19 ふくちの健康 お悩み相談所



3歳の子どもが夜中の咳と鼻づまりで寝苦しそうです。何かできることはありますか？



鼻水は、風邪のウイルスが鼻の粘膜に付いて炎症をおこした時や、冷たい風や乾いた空気などの刺激で出ます。つまり鼻の中に入ってきたウイルスやほこりを洗い流す大事な役目をしています。この時に暖房などで空気が乾燥していると、固まって鼻づまりになります。水のようにズルズル出る鼻水は、専用のチューブなどでこまめに吸ってあげましょう。鼻づまりは、蒸しタオルや湯気の立ったお風呂場にいれてあげると楽になります。

せきですが、これもウイルスやほこりがのどの粘膜につくことでタンが増え、このタンを外に出そうとする防御反応です。また、ちょっとした気温の変化でもせきが出ることがあります。せき込んだときなどはたて抱きにしたり、



上体をおこしてあげると楽になります。背中を軽くたたいたり、さすったりしてもよいでしょう。またタンの切れをよくするために、咳が少し落ち着いたら少しずつ水分をあげることも効果的です。ちょっと変わったものとしては、寝る前にはちみつをなめさせることも効果があるようです。ただし、はちみつは、1歳未満のお子さんにはあげないでください。

コーナー担当医：方城診療所 牟田広実副所長

健康に関するお悩みにアドバイスします。企画課広報・広聴係まで電話がメールでお気軽にお寄せください。☎22-7766 s.kouhou@town.fukuchi.lg.jp



アンビシャス広場活動 親子でたこあげ



2月17日回に「親子でたこあげ」を行い、約20人が参加。みんなオリジナルのたこを作って、大空高くまであげていました。

☎ 福智町方城児童センター ☎22-7403
9:00～18:00 【休館日】毎週四、第3回



ヤンチャリカがやってくる ミニコンサート

童謡唱歌グループヤンチャリカによる、とってもゆかいで楽しいコンサートです。今回は、日曜日ですのでご家族おそりでどうぞ遊びに来てください。お待ちしております。

日時 3月16日⑩
10時30分～
場所 子育て支援センター



▲みんなが大好きな童謡を歌うヤンチャリカ(2006年11月「親子で楽しむタベ」の様子)。

子育て支援センターの 3月の行事予定 すべて10:30開始
7日⑤ ＊誕生会 16日⑩ ＊ミニコンサート
19日⑥ ＊親子リズム遊び

※4月最初の行事は、11日⑤「サロンで遊ぼう」です。

☎ 地域子育て支援センター
☎22-2401
【サロン開放】10:00～15:00
【休館日】⑤、⑩、⑫

Child care support

情報ひろば

補聴器相談

福智町役場福祉課福祉係

日時 3月14日 ㊦ 9時～10時
会場 福智町役場 本庁舎
日時 3月10日 ㊦ 13時～14時
会場 福智町役場 方城支所
日時 3月10日 ㊦ 15時～16時
会場 福智町役場 赤池支所
 ㊦ 役場福祉課福祉係 ☎ 22-7763

心配ごと相談

福智町社会福祉協議会

3月15日 ㊦は、司法書士による特別相談を実施します。相談料は無料です。
①日時 3月1日 ㊦ 10時～15時
会場 赤池コスモス保健センター
②日時 3月8日 ㊦ 10時～15時
会場 方城福祉会館
③日時 3月15日 ㊦ 10時～15時
会場 金田社会福祉センター
 ㊦ 福智町社会福祉協議会 ☎ 22-6631

ほのぼの介護予防教室

福智町方城在宅介護支援センター

日時 3月26日 ㊦ 9時50分～11時15分
場所 方城保健センター
内容 福祉用具・介護機器
 (車いすなどの使用方法)
受講料 無料 (どなたでも参加できます)
 ㊦ 福智町方城在宅介護支援センター
 ☎ 22 - 6556

福岡県巡回交通事故相談

福岡県交通事故相談所

交通事故でお困りの人はお気軽にご相談ください。弁護士による相談も無料です。
日時 3月17日 ㊦ 10時～16時
 (受付は15時まで・秘密厳守)
会場 田川市役所 (市民課) ☎ 44-2000
 ㊦ 県交通事故相談所 ☎ 092-622-0403

援護業務移動相談

福岡県庁国保・援護課

旧軍人・軍属であった人、およびそのご遺族などを対象に相談会を行います。
日時 3月17日 ㊦ 10時～13時
場所 田川総合庁舎1階第1会議室
 ※また、県庁国保・援護課(県庁2階)では、相談業務を随時受け付けています。
 ㊦ 県庁国保・援護課 ☎ 092-643-3302

福智町在住の学生さんへ

福智町教育委員会学校教育課



福智町育英資金の受付を行います。育英資金制度は、経済的理由で修学が困難な学生に対し、学資を貸与する奨学金制度です。
貸与資格 次の①～③に当てはまる人。
①福智町に1年以上在住する人。
②高等学校以上に進学する人。
③ほかの奨学金を受けていない人。
受付期間 4月7日 ㊦～5月9日 ㊦
【高校(定時制を除く)貸与月額】
国公立▶1万円(入学支度金2万5千円)
私立▶1万5千円(入学支度金3万円)
【大学(短大含む)貸与月額】
国公立▶2万円(入学支度金5万円)
私立▶3万円(入学支度金6万円)
 ㊦ 福智町教育委員会学校教育課
 ☎ 28-2119

詐欺にご注意ください！

福岡県生活労働部生活文化課

全国的に振り込み詐欺が多発しています。福岡県においても、今年に入って同様の報告が入っています。役場の税務課や総務課などの職員を名乗る者から電話で「払い過ぎた税金や保険料を還付するので、ATM(現金自動預金払機)へ行ってください」と具体的に金融機関支店名まで指定し、たくみにお金を振り込ませようとする手口です。十分注意し、何かおかしいと思ったら下記までご連絡ください。
 ㊦ 役場産業振興課 ☎ 22-7767

県税事務所休日開庁のお知らせ

福岡県田川県税事務所

3月16日 ㊦は県税事務所を開庁いたします。是非ご利用下さい。
開庁時間 8時30分～17時
 ㊦ 福岡県田川県税事務所 ☎ 42-9302

優良運転者表彰の申請

田川交通安全協会

田川交通安全協会の会員で、10年以上無事故・無違反の人は、優良運転者表彰を申請できます。
 ※福岡県安全運転センターの無事故・無違反証明書(手数料 770 円)が必要です。
申請期間 4月1日 ㊦～4月30日 ㊦
 ㊦ 田川交通安全協会 ☎ 44-2476

健康いきがい社交ダンス教室

社交ダンス教室事務局

社交ダンスで楽しく運動不足を解消しませんか。初心者のかたにも親切・丁寧にご指導いたします。見学も可能ですので、気軽にお越しください。(年齢は問いません。)
日時 毎週 ㊦ 19時～(2時間程度)
場所 方城保健センター1階
参加費 月額 1,500 円
 ㊦ 社交ダンス教室 池本武雄代表
 ☎ 090-4982-9332

産業廃棄物管理票の報告

福岡県環境部監視指導課

産業廃棄物を排出する事業者は、平成20年度から、産業廃棄物管理票(マニフェスト)の交付などの状況に関し、報告書を作成し、県へ提出しなければなりません。詳しくは県庁のサイトをご覧ください。
 ㊦ 福岡県環境部監視指導課
 ☎ 092-643-3395

全国陶磁器フェアに上野焼出展

全国陶磁器フェアin福岡 実行委員会

約200の窯元・作家作品が大集合する陶磁器フェア。プロが作る料理の試食や窯元自信作オークションなど、イベントも盛りだくさんの5日間です。上野焼も並びます。
日時 3月19日 ㊦～23日 ㊦ 10時～18時
場所 マリンメッセ福岡(福岡市博多区)
入場料 大人前売り300円、当日500円
 ㊦ 全国陶磁器フェアin福岡実行委員会
 ☎ 092-262-3265



ブラックライトシアター人形劇

「はらべこあむし」上演実行委員会

カナダの人形劇団「マーメイドシアター・オブ・ノーバスコーシア」による大型人形劇が、嘉穂劇場で上演されます。楽しい音楽に合わせて美しいカラフルなバペットがリアルに動き、夢のような世界が広がります。
日時 3月16日 ㊦ 13 時開場
場所 飯塚嘉穂劇場
【前売り券を販売します！】
販売場所 上映実行委員会田川地区担当者(市川) ☎ 090-2588-7724)、飯塚嘉穂劇場、コスモスコモン
前売券料金 当日券は500円アップ。
大人▶3,300 円
子ども(3歳から高校生)▶1,500 円
親子ペア券▶4,500 円
 ㊦ 上演実行委員会田川地区担当(市川)
 ☎ 090-2588-7724

住居のアドバイザーを派遣します

福岡県建築都市部住宅課

【耐震診断アドバイザー派遣制度】
 昭和56年以前に建築された木造戸建住宅を対象に、耐震診断アドバイザーが1件あたり3,000円で現地調査を行い、地震に対する強さを検討します。
 ※耐震診断アドバイザーとは、県が主催する講習会を受講した建築の専門家です。
【バリアフリーアドバイザー派遣制度】
 安全な住まいづくりのため、建築士・作業療法士などが、住宅改造が必要な場所や方法などについてアドバイスをを行います。派遣費用は無料ですが、原則として福岡住みよか事業を含めた住宅改造資金助成事業対象者が対象です。
【相談窓口】(財)福岡県建築住宅センター企画情報部 ☎ 092-781-5169
 ※どちらの派遣制度も、受付件数に制限がありますのでご了承ください。
 ㊦ 福岡県建築都市部住宅課
 ☎ 092-643-3732

平成20年度県政モニター募集

福岡県県民情報広報課広聴係

応募資格 県内に居住する18歳以上の人
任期 5月上旬～平成21年3月31日
謝礼 活動状況に応じて謝礼(図書カード)
応募締切 3月24日 ㊦ ※当日消印有効
 応募方法などは、お問い合わせください。
 ㊦ 福岡県県民情報広報課広聴係
 ☎ 092-643-3103

人権擁護委員に桑野京子さん

福岡法務局



桑野 京子さん(市場)が1月1日付で法務大臣から人権擁護委員の委嘱を受けました。「少しでもみなさんのお役に立てればと思い、いま研修を重ねています。どうぞよろしくお願いいたします」と今の心境を語っていただきました。なお、藤本 鈴子さん(赤池)と渡邊 一枝さん(伊方)が12月31日付で人権擁護委員を退任されました。長年に渡る啓発や相談活動、ありがとうございました。

北九州総合行政相談所の開設

総務省九州管区行政評価局

年金や税金など行政一般に関する相談を行います。相談は無料で、秘密は厳守されますので、お気軽にご相談ください。
日時 毎週 ㊦ 10時～16時
場所 小倉井筒屋新館8階 お客様相談室
【電話でのご相談もお受けします】
相談電話番号 ☎ 093-531-6710
 ㊦ 総務省九州管区行政評価局
 ☎ 092-431-7081

中国語を学びませんか

直鞍中国語同好会

中国語を習ってみませんか。初心者も大歓迎ですので、お気軽にお電話ください。
日時 どのコースも週1回。19時～21時。
【初心者・上級者】 4月1日 ㊦～(毎週 ㊦)
【中級者】 4月2日 ㊦～(毎週 ㊦)
場所 直方中央公民館
会費 月額 3,000 円(資料代含)
 ㊦ 直鞍中国語同好会
 青柳榮一会長 ☎ 0949-28-0888

予備自衛官補採用試験

自衛隊福岡地方協力本部

試験日 4月14日 ㊦～16日 ㊦のうち1日
受付期限 4月14日 ㊦
受験資格
一般▶18歳以上34歳未満
技能▶18歳以上で、保有する技能に応じ53歳～55歳未満
試験会場
一般▶福岡駐屯地(福岡県春日市)
技能▶健軍駐屯地(熊本県熊本市)
 ㊦ 自衛隊飯塚地域事務所
 ☎ 0948-22-4847

地域社会の福祉増進のため

筑豊ブロック民生児童委員代表者会

住民の相談に応じ、社会福祉の増進に努めている民生・児童委員の筑豊地区代表者会議が、1月30日、公民館金田分館で開催されました。各市町村から56人の民生・児童委員が出席。活動状況の報告などを行いました。



↑6市14町村からなる筑豊ブロックの会議。

心も弾む歌と合奏

2園合同ひな祭りコンサート

2月9日、地域交流センターでひな祭りコンサートが行われました。第一保育所と中央保育所の4・5歳児53人が、おなじみの童謡からみんなが大好きなトトロまで、楽しい音楽を体全体で表現していました。



↑オープニング曲は「うれしいひなまつり」。

結構なお点前でした

宝見保育園お茶会

2月20日に年長組さんの保護者を招いたお茶会が宝見保育園で行われました。心地よい緊張感の中、しっかりと作法を身に付けた園児たちの心づくしのおもてなしに、保護者たちは思わず顔をほころばせていました。



↑心を込めて、真剣にお茶をたてる園児たち。

のうのゆうすけ

南野悠介投手 福智町赤池出身
明德義塾高2年

甲子園のマウンドに

町出身の南野悠介君が、明德義塾高校（高知県）のエースとして甲子園のマウンドに立ちます。すでに今大会の注目選手に名を連ねる南野君は、小学生のころから父・南野敦監督の指導のもと、市小ガッツで活躍。明德義塾中に進学し、全国制覇を果たした経験もあります。その南野君が、明德義塾高校でひとまわり成長。昨秋の四国大会では全7試合 59イニングを1人で投げきり、同校を優勝に導きました。その左腕から繰り出される投球は、伸びのある直球をはじめ、シュート、スライダー、決め球のスクリーンを低めに投げ分け、内野ゴロを打たせるのが特徴です。3月下旬から始まるセンバツ高校野球大会、南野君の英姿に、ぜひ郷土からのエールをお願いします。



↑明德義塾中学3年のころの南野君、更に成長した彼に力強い声援を！

Population

ひとのうごき（福智町の人口）

- 人口：26,074 人（前月比－55 人・前年比－254 人）
男性：12,366 人／女性：13,708 人
（転入 48 人・転出 87 人・出生 14 人・死亡 30 人）
- 世帯：11,114 世帯（前月比－4 世帯）
※ 平成 20 年 1 月末現在（住民基本台帳人口）

お亡くなりになったみなさんのご冥福を、心よりお祈り申し上げます。福智町長・福智町議会議長

※ 弔電はひかえさせていただいています。

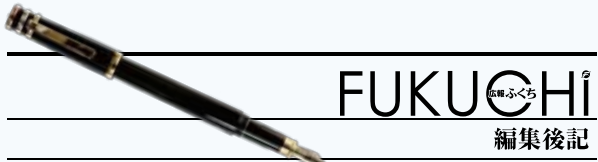

FUKUCHI

編集後記

▶昔は水利をめぐって争いや戦が起きたほど、水は貴重な存在でした。それだけに先人は水を敬いました。そういう心は、現代社会が便利さと引き替えに失った大切なものの一つ。今回の特集で改めて水の恩恵を実感しました。（長野）
▶今月号「お誕生日おめでとう」のコーナー（P24・25）で、自分と同じ誕生日のお友だちを2人も発見しました。仲間が増えたみたいで、なんだか少うれしかったです。「ハルくん」「ユウくん」そして「ぼく」お誕生日おめでとう。（昌太郎）
▶「余命1ヶ月の花嫁」(→P.21)の“自分が病気になるからしか健康のありがたみは分からない”という同い年の千恵さんの言葉。「他人事ではない」と改めて考えました。日ごろからの注意はもちろん、病気の早期発見のために健診を。（日吉）

Medical health

保健の掲示板

3月16日から4月15日までの保健事業日程

- **3月17日 ㊟【健康相談】**
健診結果や介護など相談希望者を対象
会場：金田保健センター / 受付：13:30～15:30
- **3月18日 ㊟【7～8か月児健診】**
7～8か月児を対象（個人通知します）
会場：コスモス保健センター / 受付：13:00～14:00
- **3月19日 ㊟【4～5か月児健診】**
4～5か月児を対象（個人通知します）
会場：コスモス保健センター / 受付：13:00～14:00
- **3月25日 ㊟【ポリオ（小児マヒ）予防接種】**
3～18か月児を対象（7歳5か月まで接種可）
会場：方城保健センター / 受付：13:20～14:20
- **3月28日 ㊟【もぐもぐ教室（要予約）】**
4～10か月児を対象にした離乳食教室
会場：コスモス保健センター / 受付：10:30～12:00
- **4月9日 ㊟【1歳6か月児健診】**
1歳6か月児を対象（個人通知します）
会場：コスモス保健センター / 受付：13:00～14:00
- **4月11日 ㊟【健康相談】**
健診結果や介護など相談希望者を対象
会場：コスモス保健センター / 受付：13:30～15:30
- **4月15日 ㊟【ポリオ（小児マヒ）予防接種】**
3～18か月児を対象（7歳5か月まで接種可）
会場：方城保健センター / 受付：13:20～14:20

問 コスモス保健センター ☎ 28-9500

健康相談をご利用ください！
金田地区・方城地区での健康相談をご希望の場合は、お問い合わせください。保健センターなどで予約制の健康相談を実施いたします。

小学校入学準備に2回目の麻しん・風しんワクチンを！

種類：麻しん・風しん予防接種 第2期

対象：5歳以上7歳未満の小学校入学前年（年長児）

まだ第2期の接種を受けていない人は、2008年3月31日 ㊟までに受けましょう。この期間を過ぎてしまうと定期的予防接種として受けられなくなってしまいます。

接種医療機関：コスモス診療所 ☎ 28-2082
※ 必ず事前に電話予約をしてください。

予約日：㊟～㊟ 10:00～17:00

接種日：毎週 ㊟ 13:30～14:30
（3月26日 ㊟まで）

問 コスモス保健センター ☎ 28-9500



保健師だより
No.18

オーバーワークな肝臓

あなたの食べ方は、肝臓の仕事を増やしていませんか？

◎肝臓は体の大化学工場 ～肝臓の役割～

食べたものは小腸から吸収され、肝臓に入ります。肝臓でつくられる、体を動かすためのエネルギーは貯蔵庫に蓄えられます。この貯蔵庫がいつばいなのにさらに食べものがどんどん運びこまれ、肝臓に脂肪がたまった状態が「脂肪肝」です。脂肪がたまると肝臓の働きはさらに悪くなります。食べすぎや飲みすぎは肝臓の仕事を増やし、連日残業を強いて仕事の効率を悪くしている状態と言えます。

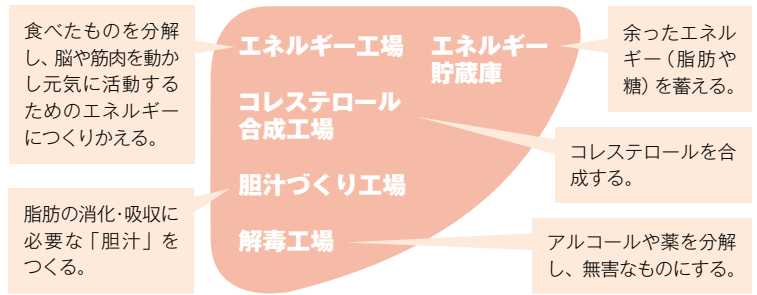

1日のエネルギー所要量と摂取カロリーの関係

$$\text{1日のエネルギー所要量} = \frac{\text{1日の基本カロリー}}{\text{目標体重}} \times \text{生活活動強度}$$

1日の基本カロリー = 基礎代謝基準値 × 身長(m) × 身長(m) × 22

- ※「基本カロリー」とは… 横になって1日寝ていても必要なカロリーのことで、これに活動に必要なカロリーを加えたものが「1日のエネルギー所要量」となります。
- ※「生活活動強度」… 人によって異なりますが、日本人の大部分はⅡ(1.5)に該当します。

Aさん(55歳・男性・身長155cm・生活活動強度Ⅱ)のある日の夕食

	とったもの	(kcal)
Aさんの1日の基本カロリーは	焼酎25度原液600cc	840
21.5×1.55×1.55×22＝約1136kcal	おでん 厚揚げ×1	60
(1日のエネルギー所要量は1136×1.5＝1704kcal)	こんにやく×1	3
1時間あたりに体が消費できるカロリーは	たまご×1	76
基本カロリー1136÷24＝約47kcal	ちくわ×1	48
Aさんが20時の夕食で右図のように1176kcal摂取した場合、1176÷47＝25.02…で、夕食のカロリーを消費するためには25時間かかる、つまり翌日の21時まで残っているという計算になります。	もちきんちゃく×1	105
	だし・調味料・からし	44
	合計	1176

◎アルコールは肝臓の大敵

アルコールは、そのもののカロリーだけでなく、つまみの組み合わせによってはカロリーが高くなり、肝臓の仕事を増えてきます。肝臓はアルコールが入ってくると、ほかの仕事においてアルコールの処理を優先させます。その場合、その時に食べた物の処理が後回しになるので、処理しきれず脂肪に変わり、肝臓や内臓脂肪に蓄えられます。夕食の後に寝るとカロリーが消費されないことも、脂肪がたまることに影響しています。

◎肝臓にも休日を

休肝日をつくると、肝臓の仕事が減り負担が少なくなります。毎日お酒を飲む場合も、量を減らしたりカロリーの低いつまみを選ぶことで肝臓の仕事が減ります。肝臓の健康状態がよくなると検査値にも効果があらわれます。
【例】焼酎を1杯減らすことで、マイナス140kcalに！
▶「わたしの1日のエネルギー所要量はどれくらい？」「つまみの選び方のポイントは？」「健診の検査結果は？」など、気になることに保健師がお答えします。保健センターが行う健康相談を、ぜひご利用ください。
問 コスモス保健センター 28-9500



上野焼

博多縁・久留米餅に包まれて...
2.14 St.Valentine's Day



のマイちよこで心温まる贈り物

上 野焼協同組合の14窯元から、バレンタインチョコに掛けた「マイちよこ」が2月6日～17日の期間限定で販売されました。口の部分がハートの形に作られた猪口もあり、「かわいいし、珍しい」と女性に大人気。甘い物が苦手な人への贈り物としても好評でした。

また、上野焼と並び、国の伝統的工芸品に指定されている博多織・久留米餅と連携した「マイちよこセット」も売り出されました。好みの猪口と博多織・久留米餅のきんちやく袋を選んでも組み合わせるこのセットは、陶芸館では予想以上の売れ行きから追加注文され、計80セットがわずか4日間で完売。上野焼史上初の試みでしたが、伝統工芸の相乗効果による新たな魅力が、四百年を超す歴史のページに刻まれました。



町長日誌

▼先日、中学生時代の同級生が訪ねて来た。彼は、高校卒業後、東京にある青果市場に就職をし、この3月末で定年退職を迎えることになっている。42年前、まだ寒さの残る直方駅で、上京する列車を見送ったのが、つい昨日のことのように思えてならない

▼始まりがあれば、終わりがある。...とは言え、長い間心血を注いできた職場を後にするということは、人生の大きな節目であることに異論をはさむ人はいないだろう。それは、ある種の達成感を覚えると同時に、表しようのない寂しさを味わうということであるかも知れない。しかし、見方を変えれば、新たな出発ということでもある。いわゆる「団塊の世代」と呼ばれている人達が、我が国の経済成長を支え、世界における日本の地位を確かなものにしてきたことは、誰もが認めるところである。そのことを理解したうえで、彼らにもう「働き期待したい」と思っている。▼職場という組織の枠がはずされ、自由な時間を持つ地域社会に戻ってくる頼もしい力。現代社会で、希薄になつたと言われている地域のつながりが、色濃く残っていた昭和30年代に、彼らは少年時代を過ごしている。その貴重な経験を、これから大いに活かしてほしいと思う。今までは違う自分探しの旅が、身近なところで、しかも、まわりの人に喜ばれる形で始めることができるのではないか。▼行政も、そのためのお手伝いを、積極的に進めていかなければならない。今後のまちづくりのキーワードは、「団塊の世代」であると思っているから。

浦田 弘二